



## CENTRO EDUCATIVO RURAL LA MORENA

LA DIRECTORA DEL CENTRO EDUCATIVO RURAL LA MORENA, DE CARACTER OFICIAL DEL MUNICIPIO DE ENVIGADO; CON RESOLUCIÓN DE RECONOCIMIENTO OFICIAL Y APROBACION PLAN DE ESTUDIOS N° 861 FEBRERO 26 DE 2013 DANE: 205266000376 / NIT:811038322-3

### TABLA DE CONTENIDO PEI

<b>N°</b>	<b>CONTENIDO</b>	<b>PAGINA</b>
1	Identificación del establecimiento	4
1.1	Información general del PEI	5
1.2	Análisis, de las permanencia del PEI con relación al contexto	6 a 8
2	Componente conceptual	9
2.1	Reseña histórica	9 a 14
2.2	Identificación legal	15
2.3	Contexto institucional	15
2.4	Símbolos institucionales y lema	16, 17
2.5	Gestión directiva- horizonte institucional	18
2.5.1	Misión	18
2.5.2	Visión	19
2.5.3	Filosofía	19
2.5.4	Política de calidad	20
2.5.5	Política de inclusión	20
2.5.6	Política de convivencia	21
2.5.7	Principios institucionales	21,22
2.5.8	Plan de almacenamiento escolar PAE	23
2.5.9	Metas institucionales	23 a 27
2.5.10	Legislación Educativa	28
2.5.11	Organigrama	29
2.5.12	Sistema de gestión de calidad	29,30
2.5.13	Mapa de procesos	31
2.5.14	Enfoque por procesos	32
2.6	Gerencia estratégica	32
2.6.1	Estilo y liderazgo participativo democrático	32
2.6.2	Articulación de planes proyectos y acciones	32
2.6.3	Estratégica pedagógica	33
2.6.4	Uso de la información interna y externa para toma de decisiones	33
2.6.5	Seguimiento, evaluación y autoevaluación	34
2.6.6	Elaboración del plan de mejoramiento	34
2.6.7	Seguimiento y evaluación	34
2.7	Gobierno escolar (SIGSE)	34
2.7.1	Sistema de trabajo y frecuencia de reuniones	35
2.8	Cultura institucional	35 a42
2.9	Clima escolar	42
2.10	Relaciones con el entorno	43



## CENTRO EDUCATIVO RURAL LA MORENA

LA DIRECTORA DEL CENTRO EDUCATIVO RURAL LA MORENA, DE CARACTER OFICIAL DEL MUNICIPIO DE ENVIGADO; CON RESOLUCIÓN DE RECONOCIMIENTO OFICIAL Y APROBACION PLAN DE ESTUDIOS N° 861 FEBRERO 26 DE 2013DANE: 205266000376 / NIT:811038322-3

3	Componentes pedagógicos	44
3.1	Diseño pedagógico	44
3.1.1	Plan de estudio	44
3.1.2	Proyecto obligatorios y transversales	45
3.1.3	Modelo pedagógico institucional	45
3.1.4	Recursos para el aprendizaje	46
3.1.5	Jornada escolar	47
3.1.6	Calendario académico del establecimiento educativo	47
3.1.7	Evaluación	48
3.2	Prácticas pedagógicas	48
3.3	Gestión de aula	48
3.4	Seguimiento académico	49
3.5	Uso interno de la información	50
3.6	Actividades de recuperación	51
3.7	Apoyo pedagógico para estudiantes con dificultades de aprendizaje	51
3.8	Seguimiento a los exalumnos	51
4	Componentes administrativos	51
4.1	Apoyo a la gestión académica	51
4.1.2	Proceso de admisiones y matrículas	51
4.1.3	Proceso de matrícula	52
4.1.4	Admisiones y matrículas	52
4.1.5	Matrículas extra-ordinarias	53
4.1.6	Renovación de matrícula	53
4.1.7	Requisitos para renovación de matrícula	54
4.1.8	Causas de terminación del contrato de matrícula	54
4.1.9	Archivo académico	55
4.1.10	Boletín de calificaciones	55
4.2	Administración de la planta física y de los recursos	56
4.3	Talento humano	56
4.3.1	Perfiles	56
4.3.2	Inducción	57
4.3.3	Formación y capacitación	57
4.3.4	Asignación académica y aspectos legales	57
4.3.5	Aspecto legal	57
4.3.6	Pertenencia del personal al CER La Morena	57
4.3.7	Evaluación de desempeño	57
4.3.8	Evaluación del personal administrativo	57
4.3.9	Estímulo	58
4.3.10	Apoyo a la investigación	58



## CENTRO EDUCATIVO RURAL LA MORENA

LA DIRECTORA DEL CENTRO EDUCATIVO RURAL LA MORENA, DE CARACTER OFICIAL DEL MUNICIPIO DE ENVIGADO; CON RESOLUCIÓN DE RECONOCIMIENTO OFICIAL Y APROBACION PLAN DE ESTUDIOS N° 861 FEBRERO 26 DE 2013DANE: 205266000376 / NIT:811038322-3

4.3.11	Bienestar del talento humano	58
4.4	Apoyo financiero y contable	58
5	Componente comunidad	59
5.1	Accesibilidad	59
5.1.2	Población matriculada con limitaciones físicas y discapacidad cognitiva	60
5.2	Proyección a la comunidad	60
5.2.1	Escuela de padres	60
5.2.2	Oferta de servicios	61
5.2.3	Uso de planta física y de los medios	61
5.2.4	Servicio social estudiantil	61
5.3	Participación y convivencia	61
5.4	Prevención de riesgos	62



## CENTRO EDUCATIVO RURAL LA MORENA

LA DIRECTORA DEL CENTRO EDUCATIVO RURAL LA MORENA, DE CARACTER OFICIAL DEL MUNICIPIO DE ENVIGADO; CON RESOLUCIÓN DE RECONOCIMIENTO OFICIAL Y APROBACION PLAN DE ESTUDIOS N° 861 FEBRERO 26 DE 2013 DANE: 205266000376 / NIT:811038322-3

### 1. IDENTIFICACIÓN DEL ESTABLECIMIENTO:

IDENTIFICACIÓN DEL ESTABLECIMIENTO EDUCATIVO	
<b>ENTIDAD TERRITORIAL CERTIFICADA</b>	MUNICIPIO DE ENVIGADO ANTIOQUIA NIT.890907106-5 CODIGO 05266. SECRETARIA DE EDUCACIÓN PARA LA CULTURA DE ENVIGADO DOCTOR DIEGO ECHAVARRÍA
<b>NOMBRE INSTITUCIÓN EDUCATIVA.</b>	CENTRO EDUCATIVO RURAL LA MORENA. NIT.811038322-3 DANE: 205266000376 DIRECCION: Calle 36 D Sur kilometro 1 carretera de Envigado vía las Palmas SECTOR: RURAL ZONA:10 <a href="mailto:cerlamorena@gmail.com">cerlamorena@gmail.com</a>
<b>JORNADA</b> <b>NATURALEZA</b> <b>CARÁCTER</b> <b>CATEGORIA ICFES-SABER</b> <b>POBLACIÓN ESCOLAR</b> <b>Aula Abierta- Inclusión</b> <b>Preescolar: Transición</b> <b>Básica y Media</b>	JORNADA: ÚNICA RESOLUCIÓN 10642 DE 27 DE ABRIL DE 2015 PREESCOLAR Y PRIMARIA: COMPLETA  OFICIAL MIXTO ÍNDICE SINTÉTICO DE CALIDAD DEL CENTRO EDUCATIVO 2016: 5,77 PROMEDIO ENTIDAD TERRITORIAL CERTIFICADA: 6,43 PROMEDIO NACIONAL (PRIMARIA): 5,42  TRANSICIÓN: 17 PRIMARIA: 87  <b>TOTAL. 104</b>
<b>APROBACIÓN DE ESTUDIOS</b>	Resolución No. 861 de febrero 26 de 2013
<b>NOMBRE SEDE</b>	SEDE UNICA
<b>NOMBRE DE LA DIRECTORA</b>	MARGARITA MARIA GUTIERREZ CANO (Inicia labores en El CER. a partir del 13 de Julio de 2015)
<b>NUMERO DEL TELEFONO FIJO Y DEL CELULAR DEL CONTACTO</b>	Teléfono. 3360316-3360791 Celular: 3146499646
<b>CORREO ELECTRONICO DE CONTACTO</b>	<a href="mailto:margaretgut@gmail.com">margaretgut@gmail.com</a>
<b>EQUIPO DIRECTIVO</b>	1 director rural
<b>EQUIPO DOCENTE</b>	



## CENTRO EDUCATIVO RURAL LA MORENA

LA DIRECTORA DEL CENTRO EDUCATIVO RURAL LA MORENA, DE CARACTER OFICIAL DEL MUNICIPIO DE ENVIGADO; CON RESOLUCIÓN DE RECONOCIMIENTO OFICIAL Y APROBACION PLAN DE ESTUDIOS N° 861 FEBRERO 26 DE 2013 DANE: 205266000376 / NIT:811038322-3

	Transición: 1 docente Primaria: 4 docentes
<b>EQUIPO ADMINISTRATIVO</b>	1 Secretarias
<b>SERVICIOS GENERALES</b>	1 aseadora 3 vigilantes 2 Manipuladoras de alimentos

### Información de sedes:

- ✓ Numero De Sedes: única (1)

SEDE PRINCIPAL Y ÚNICA	NIVELES	JORNADA
CER LA MORENA	PREESCOLAR EL CUAL CONTEMPLA DOS GRADOS: JARDIN Y TRANSICIÓN. PRIMERO HASTA GRADO QUINTO	ÚNICA.

### 1.1 INFORMACIÓN GENERAL DEL PEI (plataforma SIGCE)

- ✓ Estado del PEI: en construcción
- ✓ Fecha de Actualización Del PEI abril 2016
- ✓ Fecha de Aprobación Del PEI: 8 de febrero y 3 de marzo de 2016
- ✓ No. De Acta De Aprobación Del PEI: acta 001 y 002.

### Carácter Académico.

- ✓ Énfasis: Académico  
Plan de estudio: áreas – asignaturas e intensidad horaria semanal en jornada única 2016



## CENTRO EDUCATIVO RURAL LA MORENA

LA DIRECTORA DEL CENTRO EDUCATIVO RURAL LA MORENA, DE CARACTER OFICIAL DEL MUNICIPIO DE ENVIGADO; CON RESOLUCIÓN DE RECONOCIMIENTO OFICIAL Y APROBACION PLAN DE ESTUDIOS N° 861 FEBRERO 26 DE 2013 DANE: 205266000376 / NIT:811038322-3

ÁREAS / ASIGNATURAS	INTENSIDAD HORARIA SEMANAL
Matemáticas	5 horas
Lenguaje	5 horas
Inglés	6 horas
Ciencias Sociales	4 horas
Ciencias Naturales	4 horas
Educación física	2 horas
Educación Artística	2 horas
Ética y valores	1 hora
Educación Religiosa	1 hora
Tecnología e Informática	1 hora
Artes	2 horas
Pensamiento lógico matemático	2 horas
Total horas semanales	35 horas

### ✓ Justificación.

El Centro Educativo La Morena tiene un currículo académico, centrado en la educación y formación de seres competentes y felices. Que conocen, cuidan y protegen el medio ambiente “GUARDIANES DE LA NATURALEZA”. Adoptando la propuesta de currículo y planes de estudio liderado por la Secretaria De Educación Municipal, la cual puede ser observado en el link: [www.envigado.edu.gov.co](http://www.envigado.edu.gov.co)

## 1.2 ANALISIS DE LA PERTINENCIA DEL PEI CON RELACIÓN AL CONTEXTO

### PRINCIPAL USO DEL SUELO Y ÚBICACIÓN:

El Centro Educativo Rural La Morena se encuentra en Envigado ubicado al sudeste de la capital del Departamento de Antioquia, limitando por el oriente con el municipio del retiro, por el occidente con el municipio de Itagüí, por el norte de con el municipio de Medellín y por el sur con el municipio de Sabaneta.

La extensión del municipio es de 78.80 KM cuadrados. El territorio municipal de Envigado se divide en suelo urbano y suelo rural, al interior de estos se establecen



## **CENTRO EDUCATIVO RURAL LA MORENA**

LA DIRECTORA DEL CENTRO EDUCATIVO RURAL LA MORENA, DE CARACTER OFICIAL DEL MUNICIPIO DE ENVIGADO; CON RESOLUCIÓN DE RECONOCIMIENTO OFICIAL Y APROBACION PLAN DE ESTUDIOS N° 861 FEBRERO 26 DE 2013DANE: 205266000376 / NIT:811038322-3

los suelos suburbanos, la zona de expansión urbana y suelo de protección.

La zona urbana de Envigado se divide en 39 barrios y dentro de ella se identifica la zona industrial, localizada sobre la avenida las vegas. La zona rural está compuesta por seis veredas: Las Palmas, El Vallano, El Escobero, Santa Catalina, Pantanillo y Perico.

El Centro Educativo La Morena se encuentra ubicado en la Vereda el Escobero, alto de San Luis en los límites con el municipio de El Retiro hacia el noroccidente, al norte limita con Envigado, al oriente con la carretera San Diego-Las Palmas.

Para llegar a la vereda El Escobero se accede por carretera pavimentada que va desde el Hospital Manuel Uribe Ángel hacia el oriente, ascendiendo la loma El Escobero en la ruta que conduce hacia el corregimiento de Las Palmas.

La vereda El Escobero cuenta con una zona de reserva forestal llamada la Morena; de allí el nombre del Centro Educativo. Cuenta aproximadamente con 874 habitantes, 220 viviendas y 720 predios. En ésta zona se encuentra la Iglesia Santa María de las Lomas, la sede de veterinaria y zootecnia de la Universidad CES, 3 colegios privados con primaria y bachillerato: Institución Educativa Avanzar, Colegio Euskadi y Colegio Integrado Laureles, 1 Colegio Privado el cual solo imparte Primaria, El Colegio Monteverde y 4 Preescolares privados: Carrizales, Génesis, Osos Curiosos y Mañanitas. Las construcciones en su mayoría son casas fincas utilizadas como viviendas permanentes,

El Centro Educativo Rural La Morena, cuenta con una planta física de un solo piso, una placa deportiva cubierta, un parque infantil, una zona de juegos y un parqueadero. 6 salones de clase, un pequeño salón que funciona como sala de reuniones, áreas e implementos de aseo, video Beam, mini biblioteca, sistema de sonido, computadores portátiles y tablets, cada salón de clase cuenta con el equipamiento de aula virtual. También, contamos con sala de sistemas, la cual funciona a la vez como biblioteca, rectoría, restaurante, cuarto donde se guardan diferentes materiales y cocineta. Tiene rutas de evacuación, extintores y sistema de alarma.

En el componente social, del Centro Educativo encontramos que la mayoría de las y los estudiantes viven en diferentes sectores del Municipio de Envigado: loma del Chocho, Zúñiga, parque, palmas entre otros. Beneficiándose del transporte escolar (tres rutas), alimentación durante la jornada escolar y actividades complementarias. Con respecto a la parte sociocultural, encontramos una



## **CENTRO EDUCATIVO RURAL LA MORENA**

LA DIRECTORA DEL CENTRO EDUCATIVO RURAL LA MORENA, DE CARACTER OFICIAL DEL MUNICIPIO DE ENVIGADO; CON RESOLUCIÓN DE RECONOCIMIENTO OFICIAL Y APROBACION PLAN DE ESTUDIOS N° 861 FEBRERO 26 DE 2013 DANE: 205266000376 / NIT:811038322-3

población muy diversa, lo cual permite que las creencias populares sean diferentes y puedan unificarse en el contexto educativo.

En el aspecto económico el Centro Educativo se beneficia, primero, de los fondos de servicios educativos por cada niño, niña y joven matriculado en el S.I.M.A.T (Sistema de Matriculas Estudiantil), donaciones de instituciones amigas y personas naturales.

En el componente legal encontramos que el Centro Educativo pasó de ser Escuela Nueva a Escuela Graduada, Según la resolución Rectoral 861 del 26 de febrero de 2013, por la cual se fusionan unos establecimientos educativos para clausurar otros. Aquí se redistribuyen archivos, bienes enseres y cargos, y se le concede a el Centro Educativo reconocimiento de carácter oficial. Los niveles prestados por el Centro Educativo van desde Transición a Quinto, con un solo grupo por grado y con un máximo de 20 estudiantes por salón; contando con una jornada única, la cual inicia a las 7:00 a.m. hasta las 2:45. p.m.

La jornada única asume el plan de estudios Municipal y núcleos de significación que son servidos en el Centro Educativo por medio de diferentes entidades como son: TLS el cual se encarga del inglés, El INDER de Envigado, el cual aporta a nivel deportivo y recreativo, La Institución Universitaria de Envigado en pensamiento lógico matemático y la Escuela Tecnológica de Artes Débora Arango, la cual tiene una visión artística donde aporta a nivel de artes plásticas a los niños, niñas y jóvenes del Centro Educativo.

El Centro Educativo cuenta en el 2016 con una directora rural la cual pertenece al régimen 2277, 5 maestros y maestras, una de estas pertenece al régimen 2277, tres al régimen 1278 y una profesora vinculada por prestación de servicios, todos licenciados y especialistas en diferentes áreas del conocimiento, así: Maestra Cristina Jaramillo, Licenciada en Educación Preescolar; Lina María García, Licenciada en Educación Básica con énfasis en Lenguaje, especialista en Educación Virtual y Magister en Educación; Carlos Fernán Mira, Licenciado en Educación Básica Primaria - Especialista en La Administración de la Informática Educativa; Yolanda Jiménez Gómez, Licenciada en Educación Preescolar - Especialista en Pedagogía; María Elena García Restrepo Licenciada en Pedagogía Reeducativa - Especialista en Educación Personalizada y la directora Margarita María Gutiérrez Cano Licenciada en Educación - Especial Magister en Educación los cuales hacen parte del personal docente y directivo de la institución, teniendo cada uno a cargo un grado de escolaridad. Igualmente, en el presente





## **CENTRO EDUCATIVO RURAL LA MORENA**

LA DIRECTORA DEL CENTRO EDUCATIVO RURAL LA MORENA, DE CARACTER OFICIAL DEL MUNICIPIO DE ENVIGADO; CON RESOLUCIÓN DE RECONOCIMIENTO OFICIAL Y APROBACION PLAN DE ESTUDIOS N° 861 FEBRERO 26 DE 2013 DANE: 205266000376 / NIT:811038322-3

año 2016 cuatro maestros operadores de las instituciones mencionadas y en los ejes descritos que posibilitan jornada única.

También se cuenta con cuatro personas de apoyo, una encargada de los servicios de aseo de la Institución y tres tienen a su cargo la seguridad del Centro Educativo.

### **2. COMPONENTE CONCEPTUAL**

#### **2.1. RESEÑA HISTORICA**

Se presenta la siguiente narrativa que da cuenta de la historia institucional del CER La MORENA.

Érase una vez en el Municipio de Envigado tres hermosas veredas vecinas que crecieron separadas, y ya grandes se unieron para no separarse jamás.

Cada vereda tenía su escuela que era el faro que las iluminaba.

- En la vereda el Vallano dicen que su escuela vivió más de 100 años.
- En la vereda el Escobero su escuela también vivió como abuelita centenaria.
- Y la vereda Santa Catalina y el barrio El Atravesado tuvieron escuela grande para todos los enamorados de la zona rural.

Sólo se puede contar la historia desde 1.979, pues los demás recuerdos se han perdido en la memoria.

Funcionaban en humildes casitas como de muñecas, sólo se enseñaba para los grados 1º y 2º y después para terminar la primaria, era necesario caminar por senderos veredales hasta la escuela Pío XII.

Las escuelas eran dirigidas por una sola maestra quien era directora y maestra a la vez, igualmente, como el número de niños era tan bajo, se trabajaba con la metodología de Escuela Nueva, manejando los 5 grupos a la vez.



## **CENTRO EDUCATIVO RURAL LA MORENA**

LA DIRECTORA DEL CENTRO EDUCATIVO RURAL LA MORENA, DE CARACTER OFICIAL DEL MUNICIPIO DE ENVIGADO; CON RESOLUCIÓN DE RECONOCIMIENTO OFICIAL Y APROBACION PLAN DE ESTUDIOS N° 861 FEBRERO 26 DE 2013 DANE: 205266000376 / NIT:811038322-3

Nos unía el trabajo porque el MEN nos formaba para la participación, el trabajo comunitario y planeábamos en Microcentros Rurales, así teníamos un mismo himno, escudo y bandera, lo que nos hacía como hermanas.

Los padres, maestros y los niños participábamos en la organización, dirección y orientación de la escuela con el Gobierno Escolar. Existía 1 presidente, secretario y líderes que manejaban los grupos de amigos de:

- Salud
- Ambiente
- Relaciones Escolares
- Deporte y
- Libros

Las casitas se fueron mejorando, con piso de baldosas, paredes de adobe y baños, llegaron el televisor y la biblioteca.

La Escuela El Atravesado creció y tuvo más maestras, en 1991 aumentó la población a 69 estudiantes.

Desde 1.996 las escuelas empezaron a participar en los foros educativos municipales y así comenzó la transformación de acuerdo a la nueva ley de educación.

Desde 1.998 nació en la escuela José Dolores el PROYECTO AMBIENTAL ESCOLAR lo que enamoró más a las comunidades y unió a las escuelas. En el Vallano y el Escobero se trabajaba la huerta escolar y se ofrecía almuerzo para los niños y niñas de todos los grados.

La casa de la Cultura empezó sus programas de música, danza y pintura con profesores especializados.

En el año 2.000 se hacen convenios para el uso de la tierra de la finca La Loma, convirtiéndose luego en proyecto comunitario manejado por la asociación de padres, mediante un contrato de comodato con el Municipio de Envigado en predios de la Finca "La Morena" en el Escobero.



## CENTRO EDUCATIVO RURAL LA MORENA

LA DIRECTORA DEL CENTRO EDUCATIVO RURAL LA MORENA, DE CARACTER OFICIAL DEL MUNICIPIO DE ENVIGADO; CON RESOLUCIÓN DE RECONOCIMIENTO OFICIAL Y APROBACION PLAN DE ESTUDIOS N° 861 FEBRERO 26 DE 2013DANE: 205266000376 / NIT:811038322-3

Se fomenta aún más el trabajo pedagógico y de formación de dinamizadores de educación ambiental con la vinculación del proyecto PRAES a Corantioquia y al Club de Amigos de "Mi Río".

En noviembre de 2.002 nace el Centro Educativo Rural "La Morena" fusionando las tres escuelas hermanas legalmente y para siempre. En el 2.002 fuimos formados por el Instituto Alexander Bon Humboldt en el componente de biodiversidad.

En el año 2.003 llegan los primeros computadores a las escuelas, motivamos a los estudiantes para que expresen a través de su talento artístico lo que el PRAES ha formado en ellos participando en los FESTIVALES DE ENVIARTE y el Concurso Ambiental de ENVIASEO, siendo ganadores año tras año.

Gracias al reconocimiento municipal y departamental fuimos distinguidos como Proyecto Ambiental modelo y en el año 2.003, fuimos visitados por docentes del Reino Unido quienes compartieron en las 3 sedes para replicar la experiencia en su país.

Nace en este año el lema de La Morena: "Unidos en una bandera y un solo corazón, para hacer de nuestro centro un lugar bello y mejor".

Los ex alumnos del Centro continúan unidos, en contacto permanente con La Morena, demostrando amor por su institución.

Fuimos apadrinados por varios colegios privados, entre ellos:

- Colegio Montessori de Medellín.
- Gimnasio Pinares de Medellín.
- Colegio Columbus School.
- Preescolar Mis Garabatos de Medellín.
- Preescolar Carrizales.
- Preescolar Génesis.
- Preescolar Mañanitas.
- Colegio Euskadi.



## **CENTRO EDUCATIVO RURAL LA MORENA**

LA DIRECTORA DEL CENTRO EDUCATIVO RURAL LA MORENA, DE CARACTER OFICIAL DEL MUNICIPIO DE ENVIGADO; CON RESOLUCIÓN DE RECONOCIMIENTO OFICIAL Y APROBACION PLAN DE ESTUDIOS N° 861 FEBRERO 26 DE 2013 DANE: 205266000376 / NIT:811038322-3

- Colegio Benedictinos.
- Colegio Cumbres.

Producto de este apadrinamiento, pudimos participar en la formación investigativa y pedagógica de la experiencia "Pequeños Científicos", lo que aportó enriquecimiento en la educación de la Escuela.

En 2.004 fuimos seleccionados para socializar la experiencia PRAES con el MEN, Corantioquia, Instituto Alexander Bon Humboldt e instituciones antioqueñas líderes en educación ambiental.

El 14 de septiembre de 2.005 se inaugura esta nueva construcción para la Sede José Dolores, como producto del empeño de la comunidad y la docente por lograr mejores condiciones locativas para los niños del campo.

El Gobierno Escolar se ha consolidado como líder en su tarea de unir estudiantes y padres de las 3 sedes como La Familia Morena sin discriminaciones, ni diferencias, participando con entusiasmo en Consejo Directivo, asopadres, invirtiendo siempre nuestros escasos recursos en celebraciones e inversiones igual para todos, trabajando mancomunadamente con la Administración Municipal, colegios privados, Acción Comunal, parroquia, Junta de Acueducto, vecinos y amigos de "La Morena".

Generalmente y como lo hacen los campesinos, acostumbábamos compartir reuniones y compromisos alrededor de exquisitas comidas, lo que nos unía aún más.

Al ser trasladada la docente de la Sede "El Vallano", ésta se clausura y los estudiantes son asumidos en su mayoría por la Sede José Dolores, por cercanía de la vereda.

En 2.006 se retira de "La Morena" su directora Martha Cecilia Ossa Romero luego de 26 años continuos de servicio en "El Atravesado", lo hace por servicios cumplidos.



## CENTRO EDUCATIVO RURAL LA MORENA

LA DIRECTORA DEL CENTRO EDUCATIVO RURAL LA MORENA, DE CARACTER OFICIAL DEL MUNICIPIO DE ENVIGADO; CON RESOLUCIÓN DE RECONOCIMIENTO OFICIAL Y APROBACION PLAN DE ESTUDIOS N° 861 FEBRERO 26 DE 2013 DANE: 205266000376 / NIT:811038322-3

Continúa el Centro bajo el encargo de María Elena García Restrepo.  
La Sede El Atravesado con 2 maestras y aproximadamente 78 estudiantes.  
La Sede José Dolores con maestra unitaria y 40 estudiantes.

El Centro se rige por el Plan de Mejoramiento Institucional trabajado con la dirección y acompañamiento de la Secretaria Municipal de Educación, con la participación constante de los Padres de Familia y Comunidad.

Del 2.006 al 2.012 fuimos una sola familia, se compartían todas las actividades académicas, recreativas, comunitarias, viajábamos con niños y padres de una vereda a otra, hacíamos presencia en actividades Municipales con esfuerzo y entusiasmo.

Igualmente, las educadoras seguían vinculadas con procesos comunitarios, por ejemplo: presupuestos participativos, formación de comunidades y proyectos en beneficio de la comunidad.

En este período del 2.006 al 2.012 en el CER La Morena hay muchos aciertos, pero también muchos desaciertos. En la sede El Atravesado dos educadoras con un total de 60 a 80 estudiantes aproximadamente por año.

En la sede José Dolores 35 a 40 estudiantes aproximadamente, funcionando con una docente, todos trabajamos con la metodología de Escuela Nueva, estos años tuvimos logros maravillosos.

Una Asociación de Padres de Familia débil en esos años, pero muy fortalecida en otros. Pero siempre trabajando con muchas ganas por "los niños". Uno de los mayores logros en el 2.008 fue mantener la Personería Jurídica.

Tuvimos también un apoyo maravilloso de los Padres de Familia en los proyectos, especialmente en el Tiempo de Lectura (se institucionalizó y permanece en el tiempo) Sus logros han sido muy significativos y en el proyecto ambiental ni que decir con la jornada ambiental, los recorridos haciendo lectura de territorio etc.

Fueron unos años maravillosos donde se vivió la magia de ser una familia, LA FAMILIA LA MORENA.



## CENTRO EDUCATIVO RURAL LA MORENA

LA DIRECTORA DEL CENTRO EDUCATIVO RURAL LA MORENA, DE CARACTER OFICIAL DEL MUNICIPIO DE ENVIGADO; CON RESOLUCIÓN DE RECONOCIMIENTO OFICIAL Y APROBACION PLAN DE ESTUDIOS N° 861 FEBRERO 26 DE 2013 DANE: 205266000376 / NIT:811038322-3

Éramos un Centro Educativo relativamente pequeño, pero con relaciones armónicas en ambas veredas con la familia, la comunidad, instituciones educativas de la zona, las parroquias y la Administración Municipal.

En esta época mejoró la situación económica, pues empezamos a recibir el dinero gubernamental al que se tenía derecho de acuerdo al número de estudiantes que atendíamos, fue posible adquirir material didáctico, dotar con trajes de danza folclórica, fumigación anual de los establecimientos, dotación de extinguidores, mejoramiento aulas de cómputo, sistematización de calificaciones, entre otras.

- A través del PRAE se continuó con la vinculación a la Red Nacional de Dinamizadores de Educación Ambiental, siendo reconocidos en diferentes ámbitos del Departamento por ser un proyecto "SIGNIFICATIVO" y beneficiándonos con la formación en el área por parte de CORANTIOQUIA y el MEN.
- Se realizaron encuentros, exposiciones y visitas a otras regiones para compartir con las Instituciones Educativas, el PRAE.
- Se contaba con educadores de La Escuela Superior de Artes "Débora Arango" quienes atendían las áreas de E. Artística; algunos años: música, arte, danzas, entre otros.
- Fuimos adoptados por Instituciones de Educación privadas que tienen su sede en la región, a quienes agradecemos su apoyo con las jornadas recreativas, celebración de Navidad, donación de mercados, préstamo de sus instalaciones, entre otros. Ellos son: Colegio Manuel Mejía Vallejo, Preescolar Carrizales, Preescolar Génesis, Preescolar Mañanitas, Colegio Euskadi, Colegio Montessori.
- Es importante destacar que durante estos años, a pesar de tener dificultades por ser tan pocas educadoras, los resultados de las pruebas SABER fueron sobresalientes, podemos asegurar que se debió al cariño de las docentes, al respeto a las diferencias individuales y al apoyo de los



## CENTRO EDUCATIVO RURAL LA MORENA

LA DIRECTORA DEL CENTRO EDUCATIVO RURAL LA MORENA, DE CARACTER OFICIAL DEL MUNICIPIO DE ENVIGADO; CON RESOLUCIÓN DE RECONOCIMIENTO OFICIAL Y APROBACION PLAN DE ESTUDIOS N° 861 FEBRERO 26 DE 2013 DANE: 205266000376 / NIT:811038322-3

profesionales del Ágora y Secretaría de Educación con psicólogos, terapeutas físicos, del leguaje, pedagogas y neurólogo en casos extremos para trabajar interdisciplinariamente y propender por una educación integral.

- Siempre manteníamos optimismo y seguridad de las potencialidades de nuestros estudiantes, por ello promovíamos la participación en concursos y certámenes en los que continuamente recogíamos frutos de éxito y reconocimiento para los niños, por ejemplo: con los certámenes anuales de La Débora Arango, Enviaseo.

A este día podemos denominarlo EL DÍA DE "LA GRATITUD" porque ahora hemos llegado al final del año escolar, debemos hacer una mirada desde el mes de Enero para decir primero que todo, al CREADOR, GRACIAS POR LA VIDA de estas criaturas hermosas y encantadoras que vinieron día a día a traer felicidad a la institución educativa (Falta describir el paso de las directoras)

### 2.2. Identificación legal

En noviembre de 2.002 nace el Centro Educativo Rural "La Morena" producto de la fusión de tres escuelas que funcionaban en el sector con la metodología de escuela nueva; El Centro Educativo pasó de ser Escuela Nueva a Escuela Graduada, Según la resolución 861 del 26 de febrero de 2013, por la cual se fusionan unos establecimientos educativos para clausurar otros

El CER La MORENA se rige por la legislación colombiana con sus leyes y decretos vigentes que rigen al sector educativo colombiano. (ver anexo 1)

### 2.3. CONTEXTO INSTITUCIONAL

**Características sociales:** los estudiantes del CER la MORENA se encuentran dispersos en el municipio de Envigado, acceden a la escuela a través del transporte escolar gratuito pagado por el municipio, el cual cubre tres rutas así: una primera ruta realiza el recorrido del parque hasta el centro educativo; una segunda ruta cubre el sector Loma del Chocho y una tercera ruta cubre el sector conocido como Zúñiga y San Lucas. Son pocos los estudiantes que habitan en el sector aledaño al centro educativo. La composición familiar es variada donde se encuentran madres cabeza de familia, núcleos familiares conformados por mamá,



## **CENTRO EDUCATIVO RURAL LA MORENA**

LA DIRECTORA DEL CENTRO EDUCATIVO RURAL LA MORENA, DE CARACTER OFICIAL DEL MUNICIPIO DE ENVIGADO; CON RESOLUCIÓN DE RECONOCIMIENTO OFICIAL Y APROBACION PLAN DE ESTUDIOS N° 861 FEBRERO 26 DE 2013 DANE: 205266000376 / NIT:811038322-3

papá e hijos y familias extensas. Un alto porcentaje de los niños presentan barreras para el aprendizaje, por lo cual se cuenta con el apoyo de organizaciones especializadas en la atención a población con estas características, pagada por el municipio.

**Características económicas:** los estudiantes en su gran mayoría pertenecen a los estratos 1 y 2 del sisben, sus padres se desempeñan en labores como: agregados de fincas, empleadas domésticas, ventas informales, empleados y amas de casa. La tenencia de vivienda muchos pagan arriendo, otros cuidan propiedades y tienen la posibilidad de vivir allí y algunos poseen vivienda propia.

**Características culturales:** La gran mayoría de los estudiantes habitan dentro del municipio de Envigado y unos pocos fuera de él. Algunos son de ascendencia campesina y la gran mayoría procede del área urbana de Envigado. Disfrutan en comunidad de eventos institucionalizados por El Centro Educativo: día de la Antioqueñidad, día de la pareja, día de la familia Morenista y celebración de la navidad. Las creencias religiosas se hallan arraigadas en la comunidad y en general disfrutan y participan de los eventos deportivos y culturales programados por diferentes instituciones.

Las juntas de acción comunal juegan un papel importante en la organización comunitaria y tiene poder de decisión frente a los procesos e inversiones de la zona, también es fundamental el reconocimiento del territorio que habitan, siendo prioritario el cuidado, conservación del medio ambiente y la construcción de tejido social. Se percibe un ambiente de seguridad, tranquilidad y orgullo por pertenecer al municipio de Envigado.

### **2.4. Símbolos Institucionales y lema**

#### **LEMA**

**Soy un ser, CER La Morena Competente y feliz.**

#### **ESCUDO CER LA MORENA.**

El escudo del centro educativo se presenta de forma rectangular con un vértice en la parte inferior. Muestra una familia (papá, mamá, hijo e hija) que camina hacia el sol, que nace en el horizonte, significa el renacer de la educación, donde toda la comunidad educativa lo ilumina con ideas nuevas, planes y proyectos que conduzcan a un mejoramiento continuo, a un fortalecimiento en las relaciones





## CENTRO EDUCATIVO RURAL LA MORENA

LA DIRECTORA DEL CENTRO EDUCATIVO RURAL LA MORENA, DE CARACTER OFICIAL DEL MUNICIPIO DE ENVIGADO; CON RESOLUCIÓN DE RECONOCIMIENTO OFICIAL Y APROBACION PLAN DE ESTUDIOS N° 861 FEBRERO 26 DE 2013 DANE: 205266000376 / NIT:811038322-3

interpersonales. Al lado izquierdo se encuentra la quebrada el atravesado entre montañas, la cual representa el límite entre la vereda santa catalina y la vereda el escobero; al lado derecho un libro abierto con una palma que representan la búsqueda constante del conocimiento, el cual contiene tres palabras: Dios, Familia y Vida, siendo estas, pilares fundamentales entre la formación integral de los niños y niñas de la institución; a cada lado de dicha ilustración dos palabras más: PROGRESO Y CIENCIA proyectándose como metas del Centro Educativo; Los colores que este escudo lleva son verdes para las montañas, azul para la quebrada, café para el sendero que recorre la familia del Centro Educativo, amarillo para el sol y negro para la silueta de los personajes centrales del logo institucional.





## **CENTRO EDUCATIVO RURAL LA MORENA**

LA DIRECTORA DEL CENTRO EDUCATIVO RURAL LA MORENA, DE CARACTER OFICIAL DEL MUNICIPIO DE ENVIGADO; CON RESOLUCIÓN DE RECONOCIMIENTO OFICIAL Y APROBACION PLAN DE ESTUDIOS N° 861 FEBRERO 26 DE 2013DANE: 205266000376 / NIT:811038322-3

### **HIMNO CER LA MORENA**

UNA BANDERA...  
UN SOLO CORAZÓN  
PARA  
HACER DE NUESTRO CENTRO  
UN LUGAR BELLO Y MEJOR

SOMOS MONTAÑAS  
ANTIOQUEÑAS NOS DESPIERTAN  
LOS PAJAROS  
CON SU DULCE CANTAR

CORO  
CON GRAN GOZO  
LEVANTEMOS  
UN HIMNO A MI SEGUNDO HOGAR  
LA MORENA, HOY ME BRINDA  
IMPULSOS DE HUMANIDAD  
//  
BIS

### **GESTIÓN DIRECTIVA:**

#### **2.5. Horizonte Institucional**

##### **2.5.1. MISIÓN**

La Morena es un Centro Educativo Rural de carácter oficial, que propende por la formación integral de niñas, niños y jóvenes en el desarrollo de las dimensiones humanas. Formando desde el respeto por la vida, la diferencia, la diversidad, la conciencia ambiental, la innovación y el trabajo en equipo. A través del aprendizaje significativo como estrategia pedagógica, transformando las relaciones con su entorno para el logro de la calidad de vida de la comunidad



## **CENTRO EDUCATIVO RURAL LA MORENA**

LA DIRECTORA DEL CENTRO EDUCATIVO RURAL LA MORENA, DE CARACTER OFICIAL DEL MUNICIPIO DE ENVIGADO; CON RESOLUCIÓN DE RECONOCIMIENTO OFICIAL Y APROBACION PLAN DE ESTUDIOS N° 861 FEBRERO 26 DE 2013 DANE: 205266000376 / NIT:811038322-3

educativa.

### **2.5.2. VISIÓN**

En el año 2020 El Centro Educativo Rural La Morena será líder en la construcción de prácticas pedagógicas significativas que posibiliten una formación integral e innovadora de niños, niñas y jóvenes, fundamentada en el respeto por la vida, la diferencia, la sana convivencia y el fortalecimiento de las relaciones con el entorno ambiental, cultural y social; desarrollando competencias y valores que permitan realizar transformaciones personales y sociales.

### **2.5.3. FILOSOFIA**

Entendemos por filosofía educativa, el conjunto coherente de principios que definen e identifican nuestra institución, para orientar el quehacer diario de las directivas, profesores, estudiantes, padres de familia y personal al servicio de la comunidad. Esta confiere y define la identidad del Centro Educativo, formando seres competentes, guardianes del medio ambiente y felices; con una concepción integral del ser humano.

En el CER La Morena, la educación se entiende como un proceso continuo de experiencia de los y las estudiantes, donde ellos y ellas son el centro, para adquirir una formación integral, basada en la construcción e interiorización de valores éticos, morales y sociales. El modelo desarrollista y la metodología orientada por situaciones problematizadoras permite estimular a los educandos en la exploración, la experimentación, aprender del error, del acierto, construir y re significar conocimiento, entender el mundo que lo rodea, disfrutar de la naturaleza, de las relaciones sociales, de los avances de la ciencia y de la tecnología.

La creación de situaciones que fomenten en los y las estudiantes, el desarrollo de actividades de respeto, tolerancia, cooperación, autoestima, autonomía, la expresión de sentimientos y emociones; la construcción y reafirmación de valores.

Para el desarrollo de los objetivos generales, aun siendo los propios de la institución, deben consultarse los derechos y principios fundamentales señalados en la Constitución Política, Artículos: 1, 2, 5, 7, 10, 13, 16, 18, 19, 20, 27, 41, 43,



## **CENTRO EDUCATIVO RURAL LA MORENA**

LA DIRECTORA DEL CENTRO EDUCATIVO RURAL LA MORENA, DE CARACTER OFICIAL DEL MUNICIPIO DE ENVIGADO; CON RESOLUCIÓN DE RECONOCIMIENTO OFICIAL Y APROBACION PLAN DE ESTUDIOS N° 861 FEBRERO 26 DE 2013 DANE: 205266000376 / NIT:811038322-3

44, 52, 67, 68, 70, 79 y 95; así es como los fines y objetivos específicos del sistema educativo Colombiano previsto en la ley General de Educación, en particular, los Artículos 1, 5, 7, 13, 14, 16, 20, 21, 22, 23, 24, 25, 30, 31, 32, 50, 56, 64, 69 y 87.

**Nuestra filosofía se expresa así:**

**Soy un ser, CER La Morena competente y feliz**

Formando seres en el ser, hacer y sentir; seguros que la felicidad es una construcción colectiva y se concreta en el servicio a los demás.

### **2.5.4. POLITICA DE CALIDAD**

El CER La Morena, propende por una formación integral de niñas, niños y jóvenes por y para la vida, para lo cual contamos con un talento humano idóneo y competente; comprometido con una educación de calidad, y una adecuada administración de los recursos, lo cual contribuye a la construcción de una sociedad justa a través de los siguientes objetivos:

1. Formar integralmente niños, niñas y jóvenes.
2. Formar y aumentar las competencias de los y las estudiantes
3. Mejorar la calidad de la educación
4. Sensibilizar y formar en el cuidado, protección y disfrute de su relación con el medio ambiente.
5. Administrar eficientemente los recursos.

### **2.5.5. POLITICA DE INCLUSIÓN**

El Centro Educativo Rural La Morena, brinda una educación incluyente, caracterizándose por ser un espacio de diversidad; en él confluyen niños, niñas y jóvenes con características diversas en lo físico, los estilos y ritmos de aprendizaje, orientaciones sexuales, religiosas, estratos sociales culturales, ideas políticas y étnicos entre otros.

Abre sus puertas y abra con cariño y mucho amor a TODAS las personas que llegan en búsqueda de una formación integral. Se garantiza así, el derecho que tienen todas las personas a la educación y a recibir un trato digno; se les



## **CENTRO EDUCATIVO RURAL LA MORENA**

LA DIRECTORA DEL CENTRO EDUCATIVO RURAL LA MORENA, DE CARACTER OFICIAL DEL MUNICIPIO DE ENVIGADO; CON RESOLUCIÓN DE RECONOCIMIENTO OFICIAL Y APROBACION PLAN DE ESTUDIOS N° 861 FEBRERO 26 DE 2013 DANE: 205266000376 / NIT:811038322-3

reconoce sus fortalezas, el aceptarse y ser aceptado, creer en sí mismo y en los demás para fomentar su autoestima. El Centro reconoce que todas las personas, por su condición de seres humanos tienen la capacidad de transformarse en pro del mejoramiento continuo lo cual redundará en un beneficio propio, de los seres que le rodean y de la sociedad en la cual está inmerso. Se favorece así, la construcción de su proyecto de vida marcado por el reconocimiento, valoración y aprovechamiento de sus fortalezas para contribuir a la construcción de una sociedad más justa y equitativa.

<http://www.mineducacion.gov.co/1621/article-141881.html>

### **2.5.6. POLITICA DE CONVIVENCIA**

El Centro Educativo Rural La Morena propende por la convivencia armónica entre todos los miembros de la comunidad educativa, el cuidado, protección y disfrute del medio ambiente; igualmente, el convencimiento de que la diferencia nos enriquece y nos alegra la diversidad. Para ello cuenta con el Manual de Convivencia, el cual contempla estrategias para el aprendizaje y fortalecimiento de una cultura del buen trato. Este se construyó a la luz de la normatividad vigente, que crea mecanismos de prevención, protección, detección temprana y de denuncia ante las autoridades competentes, de todas aquellas conductas que atenten contra la convivencia escolar, la ciudadanía y el ejercicio de los derechos humanos, sexuales y reproductivos de los estudiantes dentro y fuera de la escuela. Ver enlaces.

[http://www.oei.es/quipu/colombia/codigo\\_infancia.pdf](http://www.oei.es/quipu/colombia/codigo_infancia.pdf).

<http://www.mineducacion.gov.co/1621/w3-article-322486.html>

<http://www.mineducacion.gov.co/1621/article-173947.html>

### **2.5.7. PRINCIPIOS INSTITUCIONALES**

#### **RESPECTO**

El respeto valor fundamental que dignifica la vida de los seres humanos, es la esencia de las relaciones humanas, de la vida en comunidad, del trabajo en equipo y de la vida misma. Cualquier relación interpersonal exige un trato amable y cortés que se origina en el reconocimiento del valor del Otro y de su diferencia con los demás. El respeto crea un ambiente de cordialidad y seguridad en el cual se logra la aceptación de las limitaciones ajenas y el reconocimiento de las



## **CENTRO EDUCATIVO RURAL LA MORENA**

LA DIRECTORA DEL CENTRO EDUCATIVO RURAL LA MORENA, DE CARACTER OFICIAL DEL MUNICIPIO DE ENVIGADO; CON RESOLUCIÓN DE RECONOCIMIENTO OFICIAL Y APROBACION PLAN DE ESTUDIOS N° 861 FEBRERO 26 DE 2013 DANE: 205266000376 / NIT:811038322-3

virtudes, evita las ofensas y las ironías. No permite que la violencia se convierta en el medio para imponer criterios, reconoce la autonomía del cada ser y acepta complacido el derecho a ser diferente.

### **RESPONSABILIDAD**

Entendemos la responsabilidad como la capacidad para valorar y asumir las consecuencias del comportamiento en los diferentes contextos. Implica ser consciente de su rol de estudiante y las consecuencias que se derivan de éste, es actuar en estricta coherencia consigo mismo en diferentes situaciones y espacios: aulas, espacios recreativos, en la organización escolar, frente a los actos académicos, los padres de familia, y en general dentro de la comunidad educativa.

Igualmente, un docente o directivo docente con un alto grado de responsabilidad se mostrará atento a sus deberes, cuidadoso con sus obligaciones, esforzado, organizado en su trabajo y reflexivo frente a sus logros, fracasos y dificultades. Asumiendo una actitud proactiva que le permita modificar situaciones adversas y potencializar logros y procesos.

**LIDERAZGO:** capacidad para motivar e involucrar a los miembros de la comunidad educativa con la construcción de una identidad común y el desarrollo de la visión institucional.

**CUIDADO DE SÍ MISMO Y DE SU ENTORNO.** El cuidado de sí es ético en sí mismo e implica relaciones con los otros en la medida en que el cuidado de sí vuelve capaz de ocupar en la ciudad, en la comunidad o en las relaciones interindividuales, el lugar que le conviene. El problema de las relaciones con los otros está presente a lo largo del desarrollo del cuidado de sí.

**TRABAJO EN EQUIPO** capacidad para trabajar cooperativamente con los diferentes miembros de la organización escolar, establece relaciones de colaboración para el logro de objetivos compartidos.



## **CENTRO EDUCATIVO RURAL LA MORENA**

LA DIRECTORA DEL CENTRO EDUCATIVO RURAL LA MORENA, DE CARACTER OFICIAL DEL MUNICIPIO DE ENVIGADO; CON RESOLUCIÓN DE RECONOCIMIENTO OFICIAL Y APROBACION PLAN DE ESTUDIOS N° 861 FEBRERO 26 DE 2013 DANE: 205266000376 / NIT:811038322-3

**HABILIDADES PARA LA VIDA:** Son aquellas aptitudes necesarias para tener un comportamiento adecuado y positivo que permita enfrentar eficazmente los retos y desafíos de la vida diaria. Son un conjunto de destrezas psicosociales cuyo desarrollo incrementa las posibilidades de las personas a aumentar su desempeño en la vida diaria.

### **2.5.8. PLAN DE ALIMENTACIÓN ESCOLAR “PAE”**

Los estudiantes del CER La Morena se benefician del Programa de Alimentación Escolar (PAE), el cual está direccionado por la Secretaría de Educación y Cultura y Dirección de Seguridad Alimentaria y Nutricional de la Secretaría de Salud de Envigado, siguiendo los lineamientos del Ministerio de Educación Nacional.

A todos los niños, niñas y jóvenes del CER La Morena se les ofrece en forma gratuita, durante la jornada escolar el privilegio de disfrutar de desayuno y almuerzo con alimentos nutritivos, higiénicos y variados, esto con el objetivo de mejorar su estado nutricional, incentivar el acceso y permanencia escolar y a la vez fomentar en los estudiantes estilos de vida saludables.

El Centro Educativo cuenta además con un comité del PAE, el cual se encarga de apoyar este programa de alimentación escolar y velar por el cumplimiento de la calidad del servicio brindado a los niños, niñas y jóvenes. El comité está conformado por el(a) director(a), un(a) docente, representantes de los padres de familia y de los estudiantes, entre los cuales está el personero del Centro Educativo. Ver anexo.

### **2.5.9. METAS INSTITUCIONALES.**

- ✓ Formar integralmente niños, niñas y jóvenes.
- ✓ Formar y aumentar las competencias de los y las estudiantes
- ✓ Mejorar la calidad de la educación
- ✓ Formar en el cuidado, protección y disfrute de su relación con el medio ambiente.
- ✓ Administrar eficientemente los recursos.



## CENTRO EDUCATIVO RURAL LA MORENA

LA DIRECTORA DEL CENTRO EDUCATIVO RURAL LA MORENA, DE CARACTER OFICIAL DEL MUNICIPIO DE ENVIGADO; CON RESOLUCIÓN DE RECONOCIMIENTO OFICIAL Y APROBACION PLAN DE ESTUDIOS N° 861 FEBRERO 26 DE 2013 DANE: 205266000376 / NIT:811038322-3

La proyección del Índice Sintético de Calidad trazado por SEM para los años 2013 al 2025 es el siguiente y se tomara como bitácora de trabajo para el mejoramiento de la calidad educativa, así:

INDICE SINTETICO DE CALIDA	BÁSICA PRIMARIA	PROMEDIO
2015	4,9	4,90
2016 – PROYECCIÓN DESDE EL MEN	5,1	5,1
2016 – PROYECCIÓN DESDE EL MUNICIPIO	5,31	5,31
2017	5,72	5,72
2018	6,13	6,13
2019	6,54	6,54
2020	6,95	6,95
2021	7,36	7,36
2022	7,77	7,77
2023	8,18	8,18





## CENTRO EDUCATIVO RURAL LA MORENA

LA DIRECTORA DEL CENTRO EDUCATIVO RURAL LA MORENA, DE CARACTER OFICIAL DEL MUNICIPIO DE ENVIGADO; CON RESOLUCIÓN DE RECONOCIMIENTO OFICIAL Y APROBACION PLAN DE ESTUDIOS N° 861 FEBRERO 26 DE 2013 DANE: 205266000376 / NIT:811038322-3

2024	8,59	8,59
2025	9	9,00

En esta misma línea de acción es prioritario tener presente la proyección de crecimiento del 2013 al 2025 de ambiente escolar y en las áreas de matemáticas lenguaje grados 3° y 5°, realizado por La Secretaria de Educación de Envigado:

		MATEMATICAS 3° CER LA MORENA												
		2013	2014	2015	2016	2017	2018	2019	2020	2021	2022	2023	2024	2025
<b>Progreso</b>	<b>Avanzado</b>	95%	76%	76%	78%	80%	82%	84%	86%	88%	90%	92%	94%	96%
	<b>Satisfactorio</b>	5%	20%	22%	21%	20%	18%	16%	14%	12%	10%	8%	6%	4%
	<b>Mínimo</b>	0%	4%	2%	1%	0%	0%	0%	0%	0%	0%	0%	0%	0%
	<b>Insuficiente</b>	0%	0%	0%	0%	0%	0%	0%	0%	0%	0%	0%	0%	0%
<b>desempeño</b>	<b>Puntaje promedio (1-500)</b>	IE	394	399	404	409	414	419	425	430	435	440	445	450
	<b>Nación</b>		319											

		LENGUAJE 3° CER LA MORENA												
--	--	---------------------------	--	--	--	--	--	--	--	--	--	--	--	--



## CENTRO EDUCATIVO RURAL LA MORENA

LA DIRECTORA DEL CENTRO EDUCATIVO RURAL LA MORENA, DE CARACTER OFICIAL DEL MUNICIPIO DE ENVIGADO; CON RESOLUCIÓN DE RECONOCIMIENTO OFICIAL Y APROBACION PLAN DE ESTUDIOS N° 861 FEBRERO 26 DE 2013 DANE: 205266000376 / NIT:811038322-3

		2013	2014	2015	2016	2017	2018	2019	2020	2021	2022	2023	2024	2025
<b>Progreso</b>	<b>Avanzado</b>	89%	4%	10%	15%	20%	25%	30%	35%	40%	45%	50%	55%	60%
	<b>Satisfactorio</b>	11%	16%	24%	33%	46%	59%	68%	65%	60%	55%	50%	45%	40%
	<b>Mínimo</b>	0%	48%	40%	32%	22%	12%	2%	0%	0%	0%	0%	0%	0%
	<b>Insuficiente</b>	0%	32%	26%	20%	12%	4%	0%	0%	0%	0%	0%	0%	0%
<b>desempeño</b>	<b>Puntaje promedio (1-500)</b>	IE	378	385	391	398	404	411	417	424	430	437	443	450
		Nación	324											

		<b>MATEMATICAS 5° CER LA MORENA</b>												
		2013	2014	2015	2016	2017	2018	2019	2020	2021	2022	2023	2024	2025
<b>Progreso</b>	<b>Avanzado</b>	18%	8%	13%	18%	23%	28%	33%	38%	43%	48%	53%	58%	63%
	<b>Satisfactorio</b>	25%	37%	42%	47%	52%	57%	62%	62%	57%	52%	47%	42%	37%
	<b>Mínimo</b>	35%	28%	23%	18%	13%	8%	3%	0%	0%	0%	0%	0%	0%
	<b>Insuficiente</b>	23%	27%	22%	17%	12%	7%	2%	0%	0%	0%	0%	0%	0%
<b>desempeño</b>	<b>Puntaje promedio (1-500)</b>	IE	310	323	335	348	361	374	386	399	412	425	437	450
		Nación	309											

		<b>LENGUAJE 5° CER LA MORENA</b>												
		2013	2014	2015	2016	2017	2018	2019	2020	2021	2022	2023	2024	2025



## CENTRO EDUCATIVO RURAL LA MORENA

LA DIRECTORA DEL CENTRO EDUCATIVO RURAL LA MORENA, DE CARACTER OFICIAL DEL MUNICIPIO DE ENVIGADO; CON RESOLUCIÓN DE RECONOCIMIENTO OFICIAL Y APROBACION PLAN DE ESTUDIOS N° 861 FEBRERO 26 DE 2013 DANE: 205266000376 / NIT:811038322-3

<b>Progreso</b>	<b>Avanzado</b>	23%	9%	14%	19%	24%	29%	34%	39%	44%	49%	54%	59%	64%
	<b>Satisfactorio</b>	51%	18%	23%	28%	33%	38%	43%	48%	56%	51%	46%	41%	36%
	<b>Mínimo</b>	14%	38%	33%	28%	23%	18%	13%	8%	0%	0%	0%	0%	0%
	<b>Insuficiente</b>	11%	35%	30%	25%	20%	15%	10%	5%	0%	0%	0%	0%	0%
<b>desempeño</b>	<b>Puntaje promedio (1-500)</b>	IE	277	293	308	324	340	356	371	387	403	419	434	450
		Nación	310											

		2013	2014	2015	2016	2017	2018	2019	2020	2021	2022	2023	2024	2025
<b>Básica primaria</b>	<b>Básica primaria</b>	IE	93%	94%	94%	95%	95%	96%	96%	97%	97%	98%	98%	99%
		Municipio	91%	92%	92%	93%	94%	95%	95%	96%	97%	98%	98%	99%
<b>Ambient e escolar</b>	<b>Básica primaria (1-100)</b>	Ambiente de aula	54	58	62	67	71	75	79	83	87	92	96	100
		Seguimiento al aprendizaje	51	55	60	64	69	73	78	82	87	91	96	100

<b>Objetivo de Calidad</b>	<b>Indicador</b>	<b>Formula del Indicador</b>	<b>Meta</b>	<b>Frecuencia</b>	<b>Proceso</b>
Formar integralmente	Rendimiento Académico	Estudiantes que aprueban todas las	>85% para el	Periodo	Formación Pedagógica



## CENTRO EDUCATIVO RURAL LA MORENA

LA DIRECTORA DEL CENTRO EDUCATIVO RURAL LA MORENA, DE CARACTER OFICIAL DEL MUNICIPIO DE ENVIGADO; CON RESOLUCIÓN DE RECONOCIMIENTO OFICIAL Y APROBACION PLAN DE ESTUDIOS N° 861 FEBRERO 26 DE 2013 DANE: 205266000376 / NIT:811038322-3

niños, niñas y jóvenes reflejando ésta en niveles altos en las pruebas saber.	Interno	áreas/estudiantes activos	año 2016		
	Desempeño estudiantes en pruebas saber	estudiantes con nivel satisfactorio pruebas saber/estudiantes que presentan pruebas saber	>50% para el año 2016	Anual	Formación Pedagógica
	Disminución situaciones tipo II.	Situaciones tipo II periodo actual/Situaciones tipo II periodo anterior	<10% para el año 2016	Periodo	Formación Pedagógica
Aumentar las competencias de los y las estudiantes	Desempeño académico y formativo de los y las estudiantes	Estudiantes con nivel satisfactorio pruebas saber/estudiantes que presentan pruebas saber. Situaciones tipo II periodo actual/Situaciones tipo II periodo anterior	>50% para el año 2016	Anual	Formación Pedagógica
Mejorar la calidad de la educación institucional	Eficacia de las acciones de mejora	Acciones de mejora eficaces/Acciones de mejora	>85% para el año 2016	Trimestral	Evaluación y Mejoras
	Atención oportuna quejas	Quejas atendidas oportunamente/Quejas presentadas	>90% para el año 2016 para el año 2016	Trimestral	Evaluación y Mejoras
	Satisfacción con el servicio	Usuarios Satisfechos/Usuarios encuestados	>80% para el año 2016	Anual	Evaluación y Mejoras
Formar en el cuidado, protección y disfrute de su	Desempeño académico	Estudiantes formador en protección y disfrute del medio ambiente/número total de estudiantes	>de 90% para el año	Anual	Formación Pedagógica



## CENTRO EDUCATIVO RURAL LA MORENA

LA DIRECTORA DEL CENTRO EDUCATIVO RURAL LA MORENA, DE CARACTER OFICIAL DEL MUNICIPIO DE ENVIGADO; CON RESOLUCIÓN DE RECONOCIMIENTO OFICIAL Y APROBACION PLAN DE ESTUDIOS N° 861 FEBRERO 26 DE 2013 DANE: 205266000376 / NIT:811038322-3

relación con el medio ambiente			2016		
Administrar eficientemente los recursos	Presupuesto	Presupuesto ejecutado/Presupuesto proyectado	>70 para el año 2016	Anual	Administración de Recursos

**2.5.10. Legislación Educativa:** en el siguiente anexo se encuentran detalladas todas la leyes, normas y decretos que rigen al CER la Morena. (Anexo 1)

### 2.5.11. ORGANIGRAMA

El siguiente es el organigrama inicial del CER la Morena

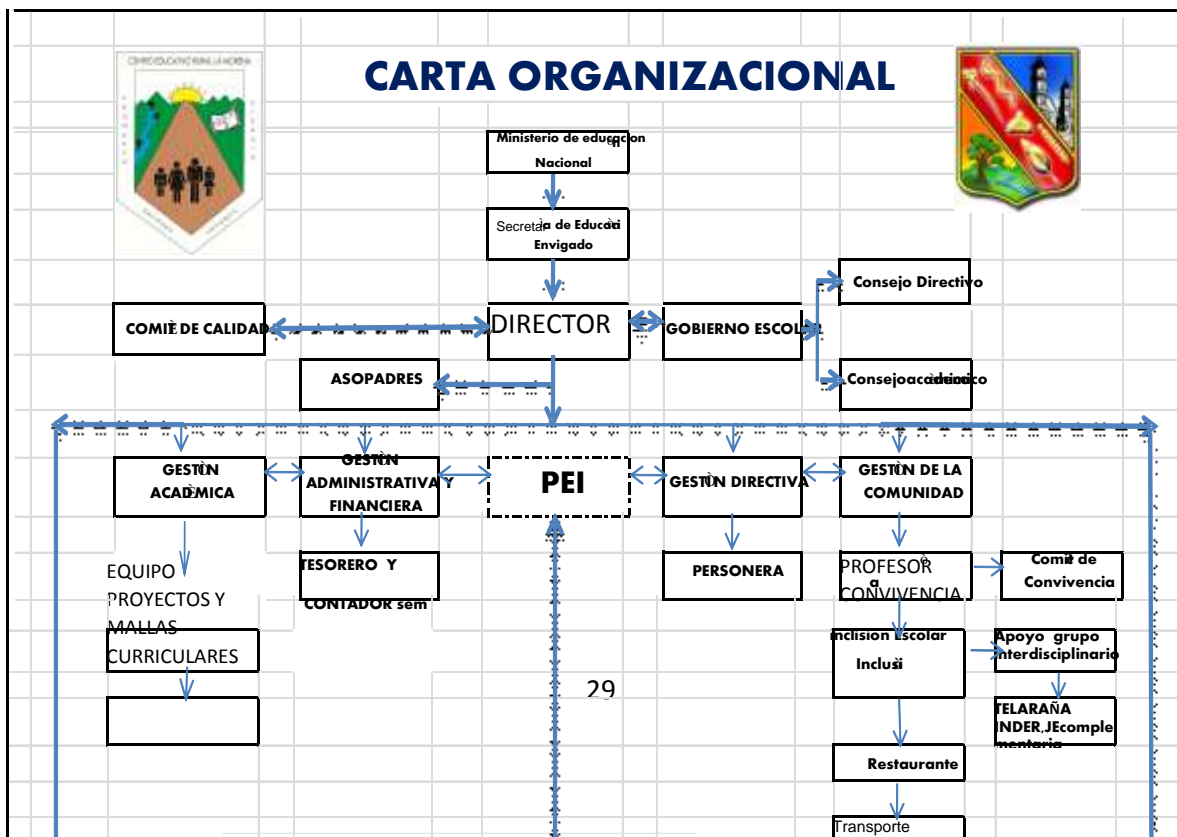



## **CENTRO EDUCATIVO RURAL LA MORENA**

LA DIRECTORA DEL CENTRO EDUCATIVO RURAL LA MORENA, DE CARACTER OFICIAL DEL MUNICIPIO DE ENVIGADO; CON RESOLUCIÓN DE RECONOCIMIENTO OFICIAL Y APROBACION PLAN DE ESTUDIOS N° 861 FEBRERO 26 DE 2013 DANE: 205266000376 / NIT:811038322-3

### **2.5.12. SISTEMA DE GESTIÓN DE CALIDAD**

El Sistema de Gestión de Calidad del CER la Morena es la herramienta que le permite al Centro Educativo planear, ejecutar y controlar las actividades necesarias para el desarrollo de la misión, a través de la prestación del servicio educativo con altos estándares de calidad, los cuales son medidos a través de los indicadores de gestión contemplados en el PEI, la Autoevaluación institucional y los Planes de mejoramiento institucional.

El Sistema de Gestión de la Calidad da cumplimiento a los requisitos que establece la NTC ISO 9001:2008 en términos de Procesos y cómo los integra a las Gestiones del Ministerio de Educación Nacional, de tal manera que se asegure la prestación del servicio educativo con altos índices de satisfacción en padres de familia y estudiantes. El sistema de gestión de la calidad del CER la MORENA tiene los siguientes objetivos de calidad

#### **Objetivo 1.**

Ofrecer a los estudiantes, padres de familia y comunidad en general una educación académica, mediante la prestación de un servicio educativo integral e incluyente para asegurar la permanencia y continuidad en la institución.

#### **Objetivo 2.**

Garantizar un excelente nivel académico, basado en los valores y principios institucionales, mediante un currículo pertinente por competencias.

#### **Objetivo 3.**

Garantizar el desempeño eficiente del Personal, a través del desarrollo de sus competencias, para favorecer la eficiencia, permanencia, pertinencia, calidad y cobertura en el servicio educativo.



## CENTRO EDUCATIVO RURAL LA MORENA

LA DIRECTORA DEL CENTRO EDUCATIVO RURAL LA MORENA, DE CARACTER OFICIAL DEL MUNICIPIO DE ENVIGADO; CON RESOLUCIÓN DE RECONOCIMIENTO OFICIAL Y APROBACION PLAN DE ESTUDIOS N° 861 FEBRERO 26 DE 2013 DANE: 205266000376 / NIT:811038322-3

### Objetivo 4.

Fortalecer el mejoramiento continuo de los procesos, mediante la implementación de acciones de mejora, facilitando la calidad del servicio educativo.

PROCESOS	RESPONSABLES
Administración de recursos	MARGARITA MARÍA GUTIÉRREZ
Direccionamiento estratégico	CRISTINA JARAMILLO (líder) – MARGARITA MARÍA GUTIÉRREZ
Calidad	YOLANDA JIMÉNEZ
Calidad	MARÍA ELENA GARCÍA (líder)
Formación pedagógica	LINA MARÍA GARCÍA (líder)
Formación pedagógica	CARLOS FERNAN SERNA
Administración y registro	DEISY RESTREPO MARIN

### 2.5.13. MAPA DE PROCESOS

Los procesos de gestión de la calidad del CER la MORENA los podemos visualizar en el siguiente mapa de procesos con tres macro procesos que direccionan, así: macro proceso gestión directiva, macro proceso gestión académica y macro proceso gestión administrativa.

- MAPA DE PROCESOS

#### CENTRO EDUCATIVO LA MORENA

### MACRO PROCESO GESTIÓN DIRECTIVA

DIRECCIONAMIENTO  
ESTRATÉGICO

EVALUACIÓN Y MEJORA  
DE LA GESTIÓN

NECESIDADES Y EXPECTATIVAS

SATISFACCIÓN DE EST



## CENTRO EDUCATIVO RURAL LA MORENA

LA DIRECTORA DEL CENTRO EDUCATIVO RURAL LA MORENA, DE CARACTER OFICIAL DEL MUNICIPIO DE ENVIGADO; CON RESOLUCIÓN DE RECONOCIMIENTO OFICIAL Y APROBACION PLAN DE ESTUDIOS N° 861 FEBRERO 26 DE 2013 DANE: 205266000376 / NIT:811038322-3

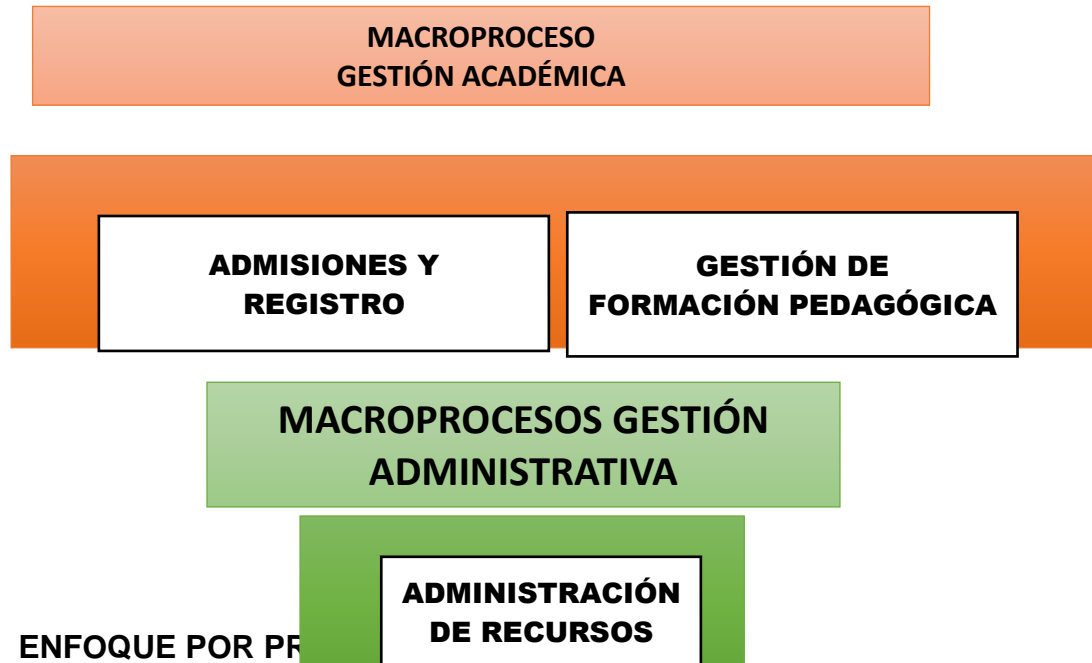

### 2.5.14. ENFOQUE POR PROCESOS

El enfoque por procesos se orienta a la necesidad de alcanzar los objetivos organizacionales al direccionar los procesos que se instauran al interior de la institución educativa, el CER la MORENA visualiza tres macro procesos básicos de los cuales se derivan otros procesos éstos están interrelacionados y se complementan por lo que cada uno de los líderes de los procesos se comunica con los otros generando sinergia para alcanzar los objetivos de una educación integral con calidad.

**EXCLUSIONES DEL SGC:** Debido a la naturaleza de la prestación del servicio educativo, a la luz de la norma ISO 9001: 2008. Excluimos del sistema el numeral 7.6 de la Norma ISO 9001:2008 referente a los dispositivos de seguimiento y medición, ya que, como institución de servicio educativo, no aplica en la evaluación y verificación de procesos, equipos que requieran ser calibrados

## 2.6. GERENCIA ESTRATEGICA

### 2.6.1. Estilo y liderazgo participativo – democrático

Para el Centro Educativo Rural La Morena es fundamental el trabajo en equipo, donde se promueve el liderazgo desde el hacer “La mejor manera de decir es hacer” promoviendo desde el ejemplo y la practica la consecución y alcance de las





## **CENTRO EDUCATIVO RURAL LA MORENA**

LA DIRECTORA DEL CENTRO EDUCATIVO RURAL LA MORENA, DE CARACTER OFICIAL DEL MUNICIPIO DE ENVIGADO; CON RESOLUCIÓN DE RECONOCIMIENTO OFICIAL Y APROBACION PLAN DE ESTUDIOS N° 861 FEBRERO 26 DE 2013 DANE: 205266000376 / NIT:811038322-3

metas propuestas. Vinculando en esta dinámica a cada uno de los miembros desde sus fortalezas y promoviendo el dialogo como camino para la puesta en común de los proyectos y sueños.

### **2.6.2. Articulación de planes proyectos y acciones (planes de mejoramiento institucional)**

La construcción del Plan De Mejoramiento Institucional PMI se constituye en una herramienta y estrategia permanente al servicio del mejoramiento continuo de las áreas de gestión que permiten detectar situaciones por prevenir, mejorar, fortalecer y aprovechar a partir del instrumento denominado matriz DOFA. El PMI se convierte en la herramienta que posibilita realizar seguimiento, valoración e intervención a partir de un diagnostico que se vale de técnicas para la recolección de datos. En nuestro caso la encuesta a la Comunidad Educativa en general, pruebas saber y observaciones directas registradas en diarios de campo (ver anexo 2, PMI en construcción).

### **2.6.3. Estrategia pedagógica**

**MODELO DESARROLLISTA:** adoptamos este modelo que “procura intervenir al estudiante en sus conceptos previos influyéndolos y modificándolos a través de sus experiencias en la escuela, mediante experiencias confrontadoras y practicas contextualizadas. En este plano el estudiante construye sus conocimientos, asimila e interioriza los conceptos y Reorganiza sus conceptos previos partiendo de las experiencias de estos con la vida o con las ciencias”. Este modelo pedagógico se constituye en el faro de la acción pedagógica de nuestro Centro Educativo, vinculado de manera transversal a la formación de niños, niñas y jóvenes en el cuidado, protección y disfrute del medio ambiente. Creando unos vínculos con la comunidad y otras entidades que comparten estos principios de vida(Ver anexo 3 modelo pedagógico)

## **METODOLOGIA**

**PROPUESTA DE TRABAJO EN EL AULA:** se trabajará mediante situaciones problema, los cuales se concretan en dos alternativas.

**La primera; proyectos de aula:**



## **CENTRO EDUCATIVO RURAL LA MORENA**

LA DIRECTORA DEL CENTRO EDUCATIVO RURAL LA MORENA, DE CARACTER OFICIAL DEL MUNICIPIO DE ENVIGADO; CON RESOLUCIÓN DE RECONOCIMIENTO OFICIAL Y APROBACION PLAN DE ESTUDIOS N° 861 FEBRERO 26 DE 2013 DANE: 205266000376 / NIT:811038322-3

El Proyecto de Aula es una propuesta metodológica que permite incorporar los conocimientos de las unidades de aprendizaje en el ciclo escolar a la solución de un problema, a partir de un proyecto, aplicando a través de todo el proceso de enseñanza-aprendizaje estrategias didácticas que permitan a los estudiantes no solamente adquirir la información necesaria, sino también habilidades y actitudes.

### **La segunda; situaciones problema:**

Entendemos una situación problemática como un espacio de interrogantes que posibilite, tanto la conceptualización como la simbolización y aplicación significativa de los conceptos para plantear y resolver problemas.

#### **2.6.4. Uso de la información interna y externa para la toma de decisiones**

En el análisis de las diferentes situaciones académicas que se presentan en el CER la Morena se tomarán como referente los resultados de las diferentes evaluaciones internas que realiza la institución para el seguimiento a la calidad educativa, Información interna como resultados académicos, aprobación, deserción y autoevaluación institucional, los compromisos pactados en reuniones que se realicen para tal fin como por ejemplo el día E ; auditorías de supervisión y vigilancia, calidad educativa; los resultados de las pruebas saber tercero y quinto y los diferentes informes que lleguen de la secretaria de educación de envigado y del MEN.,

#### **2.6.5. Seguimiento, evaluación y autoevaluación**

Se tendrá en cuenta anualmente las especificaciones técnicas emanadas de la guía 34 así: **autoevaluación:** Revisión del horizonte institucional, evaluación de cada una de las áreas de gestión, elaboración del perfil institucional, establecimiento de las fortalezas y oportunidades de mejoramiento

#### **2.6.6. Elaboración del plan de mejoramiento**

Formulación de objetivos, formulación de metas, definición de indicadores, definición de actividades y de sus responsables, elaboración del cronograma de actividades, definición de los recursos necesarios para la ejecución del plan de mejoramiento, divulgación del plan de mejoramiento a la comunidad educativa.

#### **2.6.7. Seguimiento y evaluación**



## **CENTRO EDUCATIVO RURAL LA MORENA**

LA DIRECTORA DEL CENTRO EDUCATIVO RURAL LA MORENA, DE CARACTER OFICIAL DEL MUNICIPIO DE ENVIGADO; CON RESOLUCIÓN DE RECONOCIMIENTO OFICIAL Y APROBACION PLAN DE ESTUDIOS N° 861 FEBRERO 26 DE 2013 DANE: 205266000376 / NIT:811038322-3

Montaje del sistema de seguimiento, revisión del cumplimiento de los objetivos y metas del plan de mejoramiento, Evaluación del plan de mejoramiento, comunicación de los resultados de la evaluación del plan de mejoramiento.

### **2.7 GOBIERNO ESCOLAR (SIGSE)**

Está conformado acorde a la legislación vigente y requisitos institucionales, establecidos en el manual de convivencia (ver anexo 4 Manual de Convivencia)

El gobierno escolar está conformado por (consejo académico, consejo directivo y directora) integrantes, acciones y funciones, fecha de conformación, modificación y vigencia (anexo 5, resoluciones conformación gobierno escolar 2016).

Todos los aspectos legales concernientes al gobierno escolar se encuentran definidos en el Manual de Convivencia.

#### **2.7.1. SISTEMA DE TRABAJO Y FRECUENCIA DE REUNIONES**

El consejo directivo se reunirá como mínimo una vez cada dos meses o de manera extraordinaria en caso de ser necesario, las reuniones del consejo académico se realizarán periódicamente dos meses o de manera extraordinaria en caso de ser necesario; los diferentes estamentos del gobierno escolar trabajan en equipo donde cada miembro ejerce las funciones que le son propias.

Se conformará un equipo de trabajo en el Centro Educativo rural la Morena, el cual se reunirá quincenalmente para evaluar las actividades de la semana y el cumplimiento de los cronogramas establecidos.

Se conformará un comité de calidad con los líderes de los diferentes procesos cuando se inicie el proceso de certificación del Centro Educativo.

### **2.8. CULTURA INSTITUCIONAL**

- ✓ Mecanismos de comunicación



## CENTRO EDUCATIVO RURAL LA MORENA

LA DIRECTORA DEL CENTRO EDUCATIVO RURAL LA MORENA, DE CARACTER OFICIAL DEL MUNICIPIO DE ENVIGADO; CON RESOLUCIÓN DE RECONOCIMIENTO OFICIAL Y APROBACION PLAN DE ESTUDIOS N° 861 FEBRERO 26 DE 2013 DANE: 205266000376 / NIT:811038322-3

ASPECTO A COMUNICAR	RESPONSABLE DE LA COMUNICACIÓN	¿A QUIEN LE COMUNICA?	¿CUÁNDO COMUNICA?	ESTRATEGIAS Y MEDIOS (CÓMO)
<b>PROCESO DE DIRECCIONAMIENTO ESTRATÉGICO</b>				
Divulgación de lineamientos y resultados institucionales	Equipo Directivo	Comunidad Educativa	Al inicio del año lectivo	Reuniones de socialización, documentos impresos, diapositivas y carteleras
Planeación del SGC	Comité de Calidad	Docentes de la Institución	Al inicio del año lectivo	Reuniones de socialización, documentos impresos, diapositivas y carteleras
Plan de Mejoramiento Institucional	Directora Rural	Consejo Directivo Docentes de la Institución	Al inicio del año lectivo	Documento impreso, Presentaciones Carteleras, correo institucional Reuniones generales
Gobierno escolar	Equipo Directivo, Proyecto de Democracia	Docentes, estudiantes, acudientes y padres de familia	Al inicio del del año lectivo	Reunión con padres de familia y acudientes, reunión con docentes y proceso de elección de representantes estudiantiles, carteleras y estrategia buenos días
Resultados Institucionales (Evaluación de la Gestión)	Representante de la Dirección	Directora Rural Comunidad Educativa	Posterior a la realización de la Evaluación de la Gestión	Reunión Comité de Calidad Carteleras Reuniones padres de familia/acudientes Orientaciones de grupo. Reuniones docentes y empleados.
<b>PROCESO DE EVALUACIÓN Y MEJORAS</b>				



## CENTRO EDUCATIVO RURAL LA MORENA

LA DIRECTORA DEL CENTRO EDUCATIVO RURAL LA MORENA, DE CARACTER OFICIAL DEL MUNICIPIO DE ENVIGADO; CON RESOLUCIÓN DE RECONOCIMIENTO OFICIAL Y APROBACION PLAN DE ESTUDIOS N° 861 FEBRERO 26 DE 2013 DANE: 205266000376 / NIT:811038322-3

ASPECTO A COMUNICAR	RESPONSABLE DE LA COMUNICACIÓN	¿A QUIEN LE COMUNICA?	¿CUÁNDO COMUNICA?	ESTRATEGIAS Y MEDIOS (CÓMO)
Canales para recepción de quejas, sugerencias y reconocimientos	Líder de mejoras	Comunidad Educativa	Al inicio del año lectivo Cuando se establezcan nuevos canales	Carteleras Reuniones Orientaciones de grupo Comunicados
Retroalimentación de la QSR	Directora Rural	comunidad Educativa	Al finalizar segundo y cuarto periodo	Carteleras Reuniones Formato personal
Informe de Auditorias	Líder de Auditorias	Líderes de procesos	Finalizado cada ciclo de auditorias	Reunión Cartelera
Resultados de evaluación de satisfacción	Líder de mejoras	Comunidad Educativa	Cada semestre después de ser aplicada y analizados los resultados.	Reuniones Carteleras
Servicio no conforme	Líder de proceso	Usuarios de sistema Gestión Calidad	Según lo establecido en la matriz de servicio no conforme	Reuniones Carteleras
Gestión de documentación				



## CENTRO EDUCATIVO RURAL LA MORENA

LA DIRECTORA DEL CENTRO EDUCATIVO RURAL LA MORENA, DE CARACTER OFICIAL DEL MUNICIPIO DE ENVIGADO; CON RESOLUCIÓN DE RECONOCIMIENTO OFICIAL Y APROBACION PLAN DE ESTUDIOS N° 861 FEBRERO 26 DE 2013 DANE: 205266000376 / NIT:811038322-3

ASPECTO A COMUNICAR	RESPONSABLE DE LA COMUNICACIÓN	¿A QUIEN LE COMUNICA?	¿CUÁNDO COMUNICA?	ESTRATEGIAS Y MEDIOS (CÓMO)
-Instructivo para la elaboración de documentos del S.G.C	Líder de documentación	Comunidad educativa	Al inicio del año lectivo o de la prestación del servicio	Carteleras
-Listado maestro de documentos	Líder de documentación	Comunidad educativa	Al inicio del año lectivo o de la prestación del servicio	Carteleras
-Condiciones para el almacenamiento de registros del S.G.C	Líder de documentación	Líderes del proceso	Al inicio del año lectivo o de la prestación del servicio	Caracterizaciones de cada proceso
<b>PROCESO DE ADMISIONES Y REGISTRO</b>				
Requisitos para la matrícula de nuevos y antiguos	Secretaria	Padres de familia, estudiantes y comunidad en general.	Previo a matrícula	Circulares



## CENTRO EDUCATIVO RURAL LA MORENA

LA DIRECTORA DEL CENTRO EDUCATIVO RURAL LA MORENA, DE CARACTER OFICIAL DEL MUNICIPIO DE ENVIGADO; CON RESOLUCIÓN DE RECONOCIMIENTO OFICIAL Y APROBACION PLAN DE ESTUDIOS N° 861 FEBRERO 26 DE 2013 DANE: 205266000376 / NIT:811038322-3

ASPECTO A COMUNICAR	RESPONSABLE DE LA COMUNICACIÓN	¿A QUIEN LE COMUNICA?	¿CUÁNDO COMUNICA?	ESTRATEGIAS Y MEDIOS (CÓMO)
Fechas de matrícula estudiantes nuevos y antiguos	Secretaria	Padres de familia, estudiantes y comunidad en general.	Previo a matricula	Circulares
<b>PROCESO DE DISEÑO CURRICULAR Y FORMACION PEDAGOGICA</b>				
<b>Diseño curricular</b>				
Plan de diseño curricular	Directora rural	Todos los docentes	Inicio del año lectivo	Reunión Comunicación escrita y correo institucional
Evaluación de resultados del desempeño académico	Directora rural	Miembros del consejo académico y comisión de evaluación y promoción.	Fin de cada periodo académico	Reunión Consejo académico Reunión de comisión de evaluación y promoción Correos institucionales y carteleras
Socialización SIE	Directora rural	Comunidad educativa	Inicio del año lectivo	Reunión de inducción Socialización del SIE
Planeación académica institucional	Directora rural	Docentes en pleno	Inicio del año lectivo	Reunión Carteleras Correo institucional Agenda semanal de actividades Documentos



## CENTRO EDUCATIVO RURAL LA MORENA

LA DIRECTORA DEL CENTRO EDUCATIVO RURAL LA MORENA, DE CARACTER OFICIAL DEL MUNICIPIO DE ENVIGADO; CON RESOLUCIÓN DE RECONOCIMIENTO OFICIAL Y APROBACION PLAN DE ESTUDIOS N° 861 FEBRERO 26 DE 2013 DANE: 205266000376 / NIT:811038322-3

ASPECTO A COMUNICAR	RESPONSABLE DE LA COMUNICACIÓN	¿A QUIEN LE COMUNICA?	¿CUÁNDO COMUNICA?	ESTRATEGIAS Y MEDIOS (CÓMO)
Socialización de Manual de convivencia	Directora rural	Comunidad educativa	Inicio del año lectivo	Reunión de inducción Manual impresos
Evaluación de las estrategias de convivencia	Coordinador Convivencia	Comunidad educativa	Cada dos meses	Reunión y Carteleras
<b>PROCESO DE PROYECCIÓN A LA COMUNIDAD</b>				
Servicios de apoyo: restaurante, transporte, equipo sicopedagógico	Responsable delegado del servicio	Comunidad educativa	Al inicio del año lectivo o de la prestación del servicio	Comunicación escrita Reunión Carteleras Correos Actas
Notificar a los operadores de las condiciones para la prestación de los servicios de comunidad	Directora rural	Operadores o prestadores de los servicios	AL inicio del año lectivo o de la prestación del servicio	Comunicación escrita





## CENTRO EDUCATIVO RURAL LA MORENA

LA DIRECTORA DEL CENTRO EDUCATIVO RURAL LA MORENA, DE CARACTER OFICIAL DEL MUNICIPIO DE ENVIGADO; CON RESOLUCIÓN DE RECONOCIMIENTO OFICIAL Y APROBACION PLAN DE ESTUDIOS N° 861 FEBRERO 26 DE 2013 DANE: 205266000376 / NIT:811038322-3

ASPECTO A COMUNICAR	RESPONSABLE DE LA COMUNICACIÓN	¿A QUIEN LE COMUNICA?	¿CUÁNDO COMUNICA?	ESTRATEGIAS Y MEDIOS (CÓMO)
Resultados de satisfacción servicios de apoyo	Directora rural	Comunidad educativa	Al finalizar el año lectivo o de la prestación del servicio	Evaluaciones Cartelera
<b>PROCES DE ADMINISTRACIÓN DE RECURSOS</b>				
<b>Infraestructura</b>				
Condiciones de ambiente físico y de trabajo	Líder de proceso	Calidad Educativa, Comunidad Educativa	En la fecha establecida en el POA	Reunión Cartelera Seguimiento al PMI
<b>Compras</b>				
Proyecto anual de presupuesto	Directora rural	Comunidad Educativa	Cuando se encuentre elaborado y aprobado	Cartelera Correos Reuniones
Informe de Ejecución Presupuestal	Directora rural	Ente Regulador Comunidad Educativa	1 vez cada semestre y cuando se requiera.	Cartelera Reuniones comité financiero SEM, Consejo Directivo y Comunidad Educativa.
<b>Gestión Humana</b>				



## CENTRO EDUCATIVO RURAL LA MORENA

LA DIRECTORA DEL CENTRO EDUCATIVO RURAL LA MORENA, DE CARACTER OFICIAL DEL MUNICIPIO DE ENVIGADO; CON RESOLUCIÓN DE RECONOCIMIENTO OFICIAL Y APROBACION PLAN DE ESTUDIOS N° 861 FEBRERO 26 DE 2013 DANE: 205266000376 / NIT:811038322-3

ASPECTO A COMUNICAR	RESPONSABLE DE LA COMUNICACIÓN	¿A QUIEN LE COMUNICA?	¿CUÁNDO COMUNICA?	ESTRATEGIAS Y MEDIOS (CÓMO)
Socialización de perfiles de cargo	Directora rural	docentes, secretarías y administrativos	Después de ser identificados y construidos los perfiles de cargo	Inducción y Reinducción Cartelera
Divulgación del plan de formación y capacitación	Comité de Calidad	docentes, secretarías y administrativos	Después de ser programado y aprobado el plan de formación	Reuniones
Evaluación de desempeño	Directora rural	Docentes	Previo a la finalización del año lectivo	Resolución Rectoral

- ✓ **Trabajo en equipo** el CER la MORENA cuenta con equipos de trabajo como son: consejo académico, comité escolar de convivencia, comisión de evaluación y promoción, equipo PRAE, comité PAE, comité de calidad, responsable de administración y recursos, equipo de formación pedagógica, equipo de direccionamiento estratégico.
  - ✓ **Reconocimientos de logros** se harán actividades tendientes a dar estímulos a directivos docentes, docentes, administrativos, servicios generales y estudiantes como: Reconocimientos en actos públicos, nota de felicitación con copia en la hoja de vida, postulación a premios municipales y aquellos que surgen como propuesta en la misma comunidad.
- Participación del Centro Educativo en eventos académicos y culturales:** el CER la Morena participara de los eventos académicos y culturales realizados por la secretaria de educación Municipal, la junta de acción comunal del sector y los convocados por convenios institucionales.
- ✓ Identificación y divulgación de buenas prácticas.



## CENTRO EDUCATIVO RURAL LA MORENA

LA DIRECTORA DEL CENTRO EDUCATIVO RURAL LA MORENA, DE CARACTER OFICIAL DEL MUNICIPIO DE ENVIGADO; CON RESOLUCIÓN DE RECONOCIMIENTO OFICIAL Y APROBACION PLAN DE ESTUDIOS N° 861 FEBRERO 26 DE 2013 DANE: 205266000376 / NIT:811038322-3

Buenos días, carteleras informativas, cronograma institucional, estrategia de motivación a través de símbolos y durante los actos cívicos.

### 2.9. Clima Escolar

- ✓ **Pertenencia y participación:** en el manual de convivencia se describen los mecanismos de participación de los estudiantes, docentes y padres de familia, se promueve el sentido de pertenencia a la institución educativa y se dejan claros los mecanismos para pertenecer a los órganos del gobierno escolar.
- ✓ **Ambiente Físicos:** El Centro Educativo Rural La Morena, cuenta con una planta física de un solo piso, una placa deportiva cubierta, un parque infantil, una zona de juegos y un parqueadero. 6 salones de clase, un pequeño salón que funciona como sala de reuniones, áreas e implementos de aseo, video Beam, mini biblioteca, sistema de sonido, computadores portátiles y tablets, cada salón de clase cuenta con el equipamiento de aula virtual. También, contamos con sala de sistemas (funciona dentro de una de los salones de clase), rectoría, restaurante, cuarto donde se guardan diferentes materiales y cocineta. Tiene rutas de evacuación, extintores y sistema de alarma.
  - ✓ **Inducción a los nuevos estudiantes:** Se inicia con la inducción a familias nuevas y se continúa al inicio de la semana escolar con un plan padrino en el cual los estudiantes antiguos, acompañan a los estudiantes en su proceso de adaptación al ambiente escolar en el Centro Educativo.
  - ✓ **Motivación hacia el aprendizaje:** durante el año lectivo se emplean diferentes estrategias, metodologías y didácticas tendientes a motivar e incentivar en el estudiante un sentido de responsabilidad y amor por el estudio, se utilizan estrategias de estímulo y reconocimiento como: cartelera, actos cívicos – celebraciones, entrega de notas y ritual de paso.
    - ✓ Manual de convivencia (anexo 4, Manual de convivencia)

### 2.10. Relaciones con el entorno

- ✓ **Familias o acudientes:**



## CENTRO EDUCATIVO RURAL LA MORENA

LA DIRECTORA DEL CENTRO EDUCATIVO RURAL LA MORENA, DE CARACTER OFICIAL DEL MUNICIPIO DE ENVIGADO; CON RESOLUCIÓN DE RECONOCIMIENTO OFICIAL Y APROBACION PLAN DE ESTUDIOS N° 861 FEBRERO 26 DE 2013 DANE: 205266000376 / NIT:811038322-3

El Centro Educativo cuenta con una directora, una secretaria y seis docentes, con los cuales se atienden de forma oportuna y eficaz las necesidades y requerimientos de la comunidad educativa.

- ✓ **Autoridades Educativas:** Ministerio de Educación Nacional, SEM de Envigado y aquellas nombradas en las rutas de atención cuando lo requiera.
- ✓ **Otras Instituciones(Plataforma SIGCE ficha de convenios).** se tienen convenios para la prestación del servicio educativo en jornada única con las siguientes instituciones. Débora, Arango, INDER, Universidad Cooperativa de Colombia, TLS, PYGMALION. Igualmente se tiene convenios con: Colombia de Colores, seguridadalimentaria, Universidad de Antioquia y La Normal Superior de Envigado.

Se cuenta con él apoyo en procesos y proyectos de entidades como: Enviaseo, Secretaria de Medio ambiente Corantioquia, periódico El Mundo, grupo comunitario Telaraña, Junta de acción Comunal, Secretaria de Salud, Secretaria de obras públicas y ONDAS.

- ✓ **Sector Productivo:** Acueducto veredal, colegios privados de la zona, restaurantes y sitios de recreación aledaños al CER la Morena, planta de EPM, constructoras de vivienda.
- ✓ **Participación en proyectos y procesos:** se viene participando de jornada única como una de las principales apuestas del sector educativo para la formación integral de los niños de la zona siendo esta una política de la Secretaria de Educación de Envigado, se participa en la plataforma SIGSE, proyecto de bilingüismo y olimpiadas del conocimiento.

### 3. COMPONENTE PEDAGÓGICO

#### GESTIÓN ACADÉMICA

##### 3.1. Diseño Pedagógico



## **CENTRO EDUCATIVO RURAL LA MORENA**

LA DIRECTORA DEL CENTRO EDUCATIVO RURAL LA MORENA, DE CARACTER OFICIAL DEL MUNICIPIO DE ENVIGADO; CON RESOLUCIÓN DE RECONOCIMIENTO OFICIAL Y APROBACION PLAN DE ESTUDIOS N° 861 FEBRERO 26 DE 2013 DANE: 205266000376 / NIT:811038322-3

### **3.1.1. Plan De Estudio**

El plan de estudios está orientado al cumplimiento de los estándares de competencias para las áreas obligatorias y fundamentales emanadas del MEN (Anexo 4 Manual de Convivencia).

Según acta N° 01, del Consejo Académico, del 6 de octubre de 2015, propone al Consejo Directivo adoptar el currículo municipal por competencias y situaciones problema. Aprobado por parte de El Consejo Directivo según acta número 001 del 8 de febrero de 2016 y mediante acuerdo 003 de 3 de marzo de 2016.

El currículo municipal es un acuerdo de las Instituciones Educativas y de los docentes sobre los elementos básicos de formación que deben ser garantizados a los estudiantes del Municipio para que estos puedan desenvolverse de forma competente en la sociedad, de la cual estamos llamados a ser parte integral y positiva. A la propuesta curricular del municipio, se le realizarán adecuaciones teniendo en cuenta necesidades del contexto educativo del CER La Morena, e igualmente, se tendrán en cuenta los Derechos Básicos de Aprendizaje direccionados por el Ministerio de Educación Nacional. Fortalezas del currículo municipal:

- ✓ Favorece la enseñanza basada en competencias.
- ✓ Favorece la articulación de las áreas
- ✓ Promueve el aprendizaje colaborativo.
- ✓ Promueve la inclusión, el respeto por los ritmos de aprendizaje y el trabajo orientado hacia el fortalecimiento de inteligencias múltiples.
- ✓ Promueve una evaluación consensuada, integral y una promoción conjunta basada en desempeños básicos.

Para ingresar al link, en donde se encuentra el micro currículo municipal <http://diegolonso.wix.com/curriculoenvigado>

### **3.1.2. Proyectos obligatorios y transversales**

Se trabaja en los proyectos de: Democracia, PRAE, Prevención Vial, Sexualidad, Estilos de Vida Saludables, Tiempo de Lectura y se está construyendo prevención y desastres (Anexo 6, Proyectos Institucionales).

### **3.1.3. Modelo Pedagógico Institucional**



## CENTRO EDUCATIVO RURAL LA MORENA

LA DIRECTORA DEL CENTRO EDUCATIVO RURAL LA MORENA, DE CARACTER OFICIAL DEL MUNICIPIO DE ENVIGADO; CON RESOLUCIÓN DE RECONOCIMIENTO OFICIAL Y APROBACION PLAN DE ESTUDIOS N° 861 FEBRERO 26 DE 2013 DANE: 205266000376 / NIT:811038322-3

El Centro Educativo La Morena definió el **MODELO DESARROLLISTA**; adoptamos este modelo que “procura intervenir al estudiante en sus conceptos previos influyéndolos y modificándolos a través de sus experiencias en la escuela, mediante experiencias confrontadoras y prácticas contextualizadas. En este plano él y la estudiante construye sus conocimientos, asimila e interioriza los conceptos y Reorganiza sus conceptos previos partiendo de las experiencias de estos con la vida o con las ciencias”. Este modelo pedagógico se constituye en el faro de la acción pedagógica de nuestro Centro Educativo, vinculado de manera transversal a la formación de niños, niñas y jóvenes en el cuidado, protección y disfrute del medio ambiente. Creando unos vínculos con la comunidad y otras entidades que comparten estos principios de vida (Ver anexo 3 modelo pedagógico y Marco de referencia del modelo)

**Enfoque metodológico:** Se trabaja mediante proyectos de aula y preguntas problematizadoras, así:

- ✓ **Proyectos de aula:** el Proyecto de Aula es una propuesta metodológica que permite incorporar los conocimientos de las unidades de aprendizaje en el ciclo escolar a la solución de un problema, a partir de un proyecto, aplicando a través de todo el proceso de enseñanza-aprendizaje estrategias didácticas que permitan a los estudiantes no solamente adquirir la información necesaria, sino también habilidades y actitudes.

**Situaciones problema:** entendemos una situación problemática como un espacio de interrogantes que posibilite, tanto la conceptualización como la simbolización y aplicación significativa de los conceptos para plantear y resolver problemas.

### 3.1.4. Recursos para el aprendizaje

Recursos Humanos	1 docente en preescolar 4 docentes para atender la básica primaria 1 secretarias 4 Servicios Administrativos 1. Directora 1 profesor tiempo completo de inglés (operador TLS) 1 profesor que asume 8 horas de inglés (operador TLS) 1 profesor tiempo completo matemática y pensamiento lógico (operador Institución Universitaria de Envigado)
------------------	--



## CENTRO EDUCATIVO RURAL LA MORENA

LA DIRECTORA DEL CENTRO EDUCATIVO RURAL LA MORENA, DE CARACTER OFICIAL DEL MUNICIPIO DE ENVIGADO; CON RESOLUCIÓN DE RECONOCIMIENTO OFICIAL Y APROBACION PLAN DE ESTUDIOS N° 861 FEBRERO 26 DE 2013DANE: 205266000376 / NIT:811038322-3

	1 profesor de medio tiempo 4 horas diarias de artes (operador Débora Arango)
Recursos Pedagógicos	6 aulas (una de las aulas funciona a su vez como aula de sistemas y biblioteca) 1 oficina de dirección y secretaria Cocina y restaurante escolar 1 cuarto de materiales 1 baño de niños y 1 baño de niñas, cada uno con 3 unidades sanitarias 1 cancha polideportiva 1 parque infantil
Recursos Tecnológicos	Internet instalado 6 Aulas Amigas. 57 tablets 55 portátiles
Recursos Financieros	La institución funciona con recursos que provienen del SGP: Sistema General de Participación, que asigna el MEN y son ejecutados a través del Fondo de Servicios Educativos con un presupuesto de ingresos y egresos anuales.
Recursos para el Bienestar Estudiantil	Restaurante escolar con cobertura del 100% Kit escolar: para todos los estudiantes Atención psico-pedagógica: un psicólogo -Una Trabajadora Social -Una Pedagoga Atención a la población en condición de alto riesgo: Prostitución, condiciones familiares y sociales, consumo de sustancias psico-activas, maltrato, desplazamiento, abandono, abuso, desnutrición u otros problemas psicológicos y de salud general son remitidos a los programas de atención municipal
Recursos Institucionales	Secretaría de Educación de Envigado, el INDER, Secretaría de prevención de Consumo de drogas del municipio, Universidad de Envigado, Secretaría de Salud, Bienestar Social, Personería Municipal, Comisaría de Familia, Centro de salud Mental de Envigado, Colombia de Colores, ENVIASEO, Policía Nacional, organizaciones comunitarias , ONG e instituciones educativas del sector.



## **CENTRO EDUCATIVO RURAL LA MORENA**

LA DIRECTORA DEL CENTRO EDUCATIVO RURAL LA MORENA, DE CARACTER OFICIAL DEL MUNICIPIO DE ENVIGADO; CON RESOLUCIÓN DE RECONOCIMIENTO OFICIAL Y APROBACION PLAN DE ESTUDIOS N° 861 FEBRERO 26 DE 2013 DANE: 205266000376 / NIT:811038322-3

### **3.1.5. Jornada escolar**

La jornada escolar de los y las estudiantes del CER la MORENA presenta el siguiente horario de 7:00 a.m. A 2:45 pm. En jornada única lo cual es posible por el apoyo de las instituciones que tienen convenio con el SEM de Envigado para complementar la jornada: TLS, Institución Universitaria de Envigado y Débora Arango (ver anexo 9 horario clases 2016).

### **3.1.6. Calendario académico del Establecimiento Educativo**

El establecimiento educativo mediante resolución rectoral de principio de año establece según directrices de la Secretaria de Educación de Envigado el calendario académico para cada año lectivo (ver anexo 7 resolución calendario 2016).

### **3.1.6. Evaluación**

El Centro Educativo trabajo en equipo y socializo con la Comunidad Educativa el SIE (anexo 8, Sistema de Evaluación de Estudiantes).

**Nota: se realizan los siguientes cruces directamente en la plataforma SIGCE**

- ✓ CRUCE DE ÁREAS CON ESTÁNDARES BÁSICOS
- ✓ CRUCE DE ÁREAS CON PROYECTOS TRANSVERSALES
- ✓ CRUCE DE ÁREAS CON LINEAMIENTOS CURRICULARES

## **3.2. Prácticas Pedagógicas**

- ✓ Opciones didácticas para las áreas, asignaturas y proyectos transversales: se cuenta con aulas inteligentes donde se aprovecha las diferentes opciones que dan las TIC para orientar el proceso formativo académico de los estudiantes, también los docentes aprovechan el variado material didáctico con el que cuenta la institución para impartir sus clases. Es de resaltar que la conectividad a internet es muy mala, lo cual dificulta la realización de actividades planeadas.





## **CENTRO EDUCATIVO RURAL LA MORENA**

LA DIRECTORA DEL CENTRO EDUCATIVO RURAL LA MORENA, DE CARACTER OFICIAL DEL MUNICIPIO DE ENVIGADO; CON RESOLUCIÓN DE RECONOCIMIENTO OFICIAL Y APROBACION PLAN DE ESTUDIOS N° 861 FEBRERO 26 DE 2013DANE: 205266000376 / NIT:811038322-3

- ✓ Estrategias para las tareas escolares: Aquellas que están definidas desde el SIE y cada una de las áreas del conocimiento
- ✓ Uso articulado de los recursos para el aprendizaje: Se cuenta con aulas virtuales, practicantes de la Normal Superior de Envigado, acompañamiento de psicólogo y trabajadora social
- ✓ Uso de los tiempos para el aprendizaje: Los definidos en el plan de estudio y estrategias al interior del aula

### **3.3. GESTIÓN DE AULA**

- ✓ Relación Pedagógica

El modelo desarrollista permite una relación de horizontalidad entre estudiantes y profesores donde el docente es un acompañante y orientador para que el estudiante alcance sus potencialidades.

- ✓ Planeación de clases

Se realizan acorde al diseño curricular establecido por la institución a partir de las mallas curriculares y disposiciones de la secretaria de educación. Existen parámetros para su estructuración y seguimiento en la institución.

- ✓ Estilo pedagógico

Está basado y fundamentado en el modelo desarrollista: adoptamos este modelo que “procura intervenir al alumno en sus conceptos previos influyéndolos y modificándolos a través de sus experiencias en la escuela, mediante experiencias confrontadoras y prácticas contextualizadas. En este plano el estudiante construye sus conocimientos, asimila e interioriza los conceptos y Reorganiza sus conceptos previos partiendo de las experiencias de estos con la vida o con las ciencias”. Este modelo pedagógico se constituye en el faro de la acción pedagógica de nuestro Centro Educativo, vinculado de manera transversal a la formación de niños, niñas y jóvenes en el cuidado, protección y disfrute del medio ambiente. Creando unos vínculos con la comunidad y otras entidades que comparten estos principios de vida. Parte de entender al estudiante según sus ritmos de aprendizaje, se



## **CENTRO EDUCATIVO RURAL LA MORENA**

LA DIRECTORA DEL CENTRO EDUCATIVO RURAL LA MORENA, DE CARACTER OFICIAL DEL MUNICIPIO DE ENVIGADO; CON RESOLUCIÓN DE RECONOCIMIENTO OFICIAL Y APROBACION PLAN DE ESTUDIOS N° 861 FEBRERO 26 DE 2013 DANE: 205266000376 / NIT:811038322-3

caracteriza por estar enfocado al beneficio de los estudiantes en los aspectos académicos, humanos, sociales y ambientales.

### ✓ Evaluación en el aula

Es un proceso constante que se encuentra definido en el SIEE, se pretende que la evaluación sea una herramienta que apunte a la construcción de los conocimientos de los estudiantes; se utilizan diferentes estrategias de evaluación apuntando al logro de los objetivos de las áreas y alcance de las competencias (ver anexo 8 SIE)

### **3.4. SEGUIMIENTO ACADÉMICO**

Seguimiento a los resultados académicos Se realiza de acuerdo a lo establecido en el SIE:

70%: Seguimiento: Tareas, consultas, trabajo en clase, participación, quiz, entre otros: SABER- HACER - SER

Se tiene en cuenta para los planes de mejoramiento institucional y como elemento de entrada en cada área evaluada para la planeación.

20%: Evaluación de periodo: SABER- HACER - SER

10%: La coevaluación; compuesta por la auto evaluación que realiza el estudiante y la valoración realizada por el maestro: SABER- HACER - SER

Se registra de manera física en una planilla, al igual que en la plataforma MASTER 2000 en el año 2016 y en adelante.

-Se hace entrega de informes académicos cada 10 semanas, 4 periodos al año y también se da a conocer a los padres de familia y/o acudientes la alerta académica para aquellos estudiantes que no están alcanzando los logros propuestos.

El centro Educativo, hace uso de la información interna y externa para un mejoramiento continuo.

### **3.5. Uso interno de la información**

-Las reuniones de dirección y docentes, evaluación académica y de convivencia de los estudiantes, consejo directivo, académico y jornadas Día E (actas, acuerdos y sistematización de información).

-Auto-evaluación institucional: (Ajustes al plan de mejoramiento).



## **CENTRO EDUCATIVO RURAL LA MORENA**

LA DIRECTORA DEL CENTRO EDUCATIVO RURAL LA MORENA, DE CARACTER OFICIAL DEL MUNICIPIO DE ENVIGADO; CON RESOLUCIÓN DE RECONOCIMIENTO OFICIAL Y APROBACION PLAN DE ESTUDIOS N° 861 FEBRERO 26 DE 2013 DANE: 205266000376 / NIT:811038322-3

- Información del SIMAT y DANE.
- Encuesta de Satisfacción del usuario.
- Informe de movilidad de estudiantes (mensual).
- Promoción

Se realiza también el seguimiento académico en las reuniones de las comisiones de evaluación y promoción que están definidas para la institución en donde se establecen acciones enfocadas al mejoramiento de los estudiantes y se realizan seguimientos con los docentes.

### **Uso pedagógico de las evaluaciones externas**

Los resultados obtenidos por los estudiantes en las diferentes evaluaciones como las pruebas saber tercero y quinto y supérate con el saber son utilizados como insumos para la elaboración de planes de mejoramiento a nivel institucional ya que permiten identificar aquellos aspectos en los cuales es necesario establecer acciones correctivas

Seguimiento a la asistencia La realiza cada docente en la planilla respectiva, y mensualmente se elabora un informe de movilidad de alumnos a nivel institucional. Se informa en la oficina de COBERTURA EDUCATIVA.

El Índice Sintético de Calidad Educativa.

Hallazgos encontrados desde la visita de Inspección y Vigilancia de la SEM (se formula un plan de acción).

### **3.6. Actividades de recuperación**

Están definidas en el SIEE y son utilizadas como estrategias para el aprendizaje de los estudiantes se realizan de forma continua durante el transcurso del año y en cada periodo y están orientadas a alcanzar las competencias de los estudiantes en las diferentes áreas.

### **3.7. Apoyo pedagógico para estudiantes con dificultades de aprendizaje**

El Centro Educativo cuenta con unas herramientas específicas definidas para tal fin, que se encuentran especificadas en el SIE y permiten atender estos



## **CENTRO EDUCATIVO RURAL LA MORENA**

LA DIRECTORA DEL CENTRO EDUCATIVO RURAL LA MORENA, DE CARACTER OFICIAL DEL MUNICIPIO DE ENVIGADO; CON RESOLUCIÓN DE RECONOCIMIENTO OFICIAL Y APROBACION PLAN DE ESTUDIOS N° 861 FEBRERO 26 DE 2013 DANE: 205266000376 / NIT:811038322-3

estudiantes, además desde la secretaria existe apoyo con profesionales capacitador en atender esta población.

### **3.8. Seguimiento a los exalumnos**

Los estudiantes que salen del grado quinto son egresados del CER la Morena, pero no del sistema educativo, se cuenta con un formato que será implementado a partir del 2015, el cual permitirá conocer el estado de escolaridad después que salen los y las estudiantes del CER La Morena.

## **4. COMPONENTE ADMINISTRATIVO**

### **GESTIÓN ADMINISTRATIVA Y FINANCIERA**

#### **4.1 Apoyo a la gestión académica**

##### **4.1.2. Proceso de admisiones y matriculas**

##### **4.1.3. Proceso de matrícula**

La matrícula es el acto jurídico -contrato- que formaliza la vinculación del aspirante admitido como estudiante regular del CER La Morena. Se realiza por una vez al ingresar al Centro Educativo y se podrá renovar para cada año lectivo en la medida en que el estudiante y sus padres o acudientes cumplan con los requisitos exigidos para ello.

La matrícula se formaliza con la suscripción del contrato, previo el cumplimiento de todos los requisitos señalados en este artículo, según se trate de matrícula ordinaria, extra-ordinaria. Al momento de suscribir el acta, los padres o representante legal o acudiente y el estudiante deberán firmar el contrato de matrícula con el CER La Morena, el cual se registrará por las reglas del derecho público y permiten:

- Adquirir la calidad de estudiante del Centro Educativo La Morena.
- Gracias a la política de gratuidad del Gobierno Nacional, el padre de familia no incurre en gasto alguno por concepto de matrícula ni de mensualidad.



## **CENTRO EDUCATIVO RURAL LA MORENA**

LA DIRECTORA DEL CENTRO EDUCATIVO RURAL LA MORENA, DE CARACTER OFICIAL DEL MUNICIPIO DE ENVIGADO; CON RESOLUCIÓN DE RECONOCIMIENTO OFICIAL Y APROBACION PLAN DE ESTUDIOS N° 861 FEBRERO 26 DE 2013 DANE: 205266000376 / NIT:811038322-3

- Mediante este contrato El Centro Educativo La Morena, los padres de familia y la o él estudiante se comprometen a conocer, aceptar y respetar el Manual de Convivencia.
- El padre de familia y el o la estudiante deben presentarse en la fecha establecida por el Centro Educativo, para renovar o firmar el contrato de matrícula.

### **4.1.4. Admisiones y matrículas.**

#### **Solicitud de cupo:**

- En las fechas establecidas por El Centro Educativo, el padre de familia debe realizar la solicitud por escrito, diligenciando el formato establecido para tal fin y entregando en la secretaría los documentos requeridos.
- Los documentos son analizados, verificando edad, notas de años anteriores, hoja de vida.
- La Institución se comunica telefónicamente con los padres de familia para informales si él o la estudiante fue o no admitido.

Al hacer referencia a los estudiantes se reconocen como tales, los niños, niñas y jóvenes admitidos a través del proceso de matrícula:

El Centro Educativo con base a las orientaciones recibidas por parte de Secretaria de Educación Municipal, definirá, analizará y determinar la disponibilidad de cupos en cada grado y se implementará las estrategias a realizar; cronograma, diseño de papelería y procedimientos en general.

#### **Documentos requeridos para la matrícula por primera vez**

- Formulario de inscripción debidamente diligenciado
- Fotocopia de la tarjeta de identidad para mayores de 7 años fotocopia del registro civil para menores de 7 años.
- Calificaciones en papel membrete en original para:

Básica Primaria: El último grado cursado y aprobado.

Paz y Salvo económico y académico de la institución donde estudia actualmente.

- Fotocopia de la hoja de vida o ficha de seguimiento del año en curso y los anteriores, debe solicitarse en el establecimiento donde se estudia actualmente.
- Fotocopia del SISBEN social de Envigado
- Fotocopia del Carné de vacunas



## **CENTRO EDUCATIVO RURAL LA MORENA**

LA DIRECTORA DEL CENTRO EDUCATIVO RURAL LA MORENA, DE CARACTER OFICIAL DEL MUNICIPIO DE ENVIGADO; CON RESOLUCIÓN DE RECONOCIMIENTO OFICIAL Y APROBACION PLAN DE ESTUDIOS N° 861 FEBRERO 26 DE 2013 DANE: 205266000376 / NIT:811038322-3

- Certificado de retiro del SIMAT de la institución de procedencia
- Constancia de afiliación a la E.P.S

### **4.1.5. Matricula extra-ordinaria**

El Consejo Directivo de acuerdo a lo establecido en el P.E.I. y en el SIE del Centro Educativo La Morena y de conformidad de las normas legales y vigentes, podrá autorizar matrículas extra-ordinarias previo cumplimiento de los requisitos especiales para cada caso, además de los generales previstos en el capítulo anterior.

### **4.1.6. Renovación de matrícula**

La renovación de matrícula es el acto jurídico-contrato- mediante el cual el estudiante legaliza su permanencia en el Centro Educativo, para cada periodo académico y para cada grado.

La matrícula podrá renovarse en los siguientes eventos:

- 1) Cuando el estudiante haya sido promovido al grado siguiente al término del periodo académico.
- 2) Cuando a juicio de la comisión de evaluación y promoción, el estudiante sea promovido a un grado superior dentro del mismo periodo académico
- 3) Cuando repruebe el grado cursado de acuerdo con lo establecido en el Sistema Institucional de Evaluación de los Estudiantes, construido a la luz del decreto 1290 del 2010 según lo previsto en el presente manual y no sea su segunda repitencia en el Centro Educativo y por segundo año consecutivo.

### **4.1.7. Requisitos para la renovación de matrícula**

1. Solicitar anualmente, por escrito, según formato de Secretaria de Educación y en la fecha que El Centro Educativo lo determine, la renovación de la matrícula para el año siguiente.
2. La Institución procederá a la verificación de los requisitos académicos y comportamentales del año que finaliza para la ubicación en el grado respectivo y/o negación de dicha renovación.
3. Acreditar el Paz y Salvo en el formato que exija El Centro Educativo.
4. Cumplir con la totalidad de los requisitos exigidos por la secretaria del Centro Educativo. En caso de no presentarse en el día y la hora señalada para la



## **CENTRO EDUCATIVO RURAL LA MORENA**

LA DIRECTORA DEL CENTRO EDUCATIVO RURAL LA MORENA, DE CARACTER OFICIAL DEL MUNICIPIO DE ENVIGADO; CON RESOLUCIÓN DE RECONOCIMIENTO OFICIAL Y APROBACION PLAN DE ESTUDIOS N° 861 FEBRERO 26 DE 2013 DANE: 205266000376 / NIT:811038322-3

renovación de la matrícula, sin justificación, el director del El Centro Educativo podrá disponer del cupo.

### **4.1.8. Causas de terminación del contrato de matrícula**

El Centro Educativo podrá dar por terminado el contrato de matrícula en el momento en el que se compruebe cualquiera de las siguientes causales o la reiterada violación al Manual de Convivencia, sin perjuicio de las acciones penales o civiles que puedan ocasionarse con la infracción de alguna de las normas estipuladas:

1. Voluntad expresa y escrita de las partes
2. Terminación del año académico lectivo
3. No haber diligenciado la pre matrícula en las fechas asignadas
4. Cuando por prescripción médica o psicológica, se considere inconveniente la permanencia del estudiante en El Centro Educativo o que requiera para su formación de una institución especializada.
5. El incumplimiento reiterado de un contrato académico o pedagógico y en la comisión de promoción y evaluación o en el comité de convivencia se verifique su incumplimiento.
6. La reprobación de un grado por segunda vez consecutiva, durante su permanencia en el plantel.
7. Cuando se incumpla con las cláusulas establecidas en una resolución rectoral, previa aprobación del Consejo Directivo.

### **4.1.9. Archivo académico**

La institución educativa cuenta con un sistema de archivo del seguimiento académico de todos los alumnos ubicados en un espacio definido en la sede del CER la MORENA, al cual tiene acceso la directora Rural, la secretaria y supervisión educativa.

Pertencen a este archivo los libros, actas, carpetas con registro escolar de cada alumno, documentos, carpetas con hojas de vida de los docentes y personal administrativo, correspondencia, carpeta individual de los alumnos, actuaciones legales (Resoluciones Rectorales, Acuerdos del Consejo Directivo, Actas del Consejo Académico, Licencias de funcionamiento y otros documentos importantes de la institución.

El objetivo esencial del archivo es el de disponer de la documentación organizada, en forma tal que la información institucional sea recuperable para uso de la administración en el servicio a la comunidad.



## CENTRO EDUCATIVO RURAL LA MORENA

LA DIRECTORA DEL CENTRO EDUCATIVO RURAL LA MORENA, DE CARACTER OFICIAL DEL MUNICIPIO DE ENVIGADO; CON RESOLUCIÓN DE RECONOCIMIENTO OFICIAL Y APROBACION PLAN DE ESTUDIOS N° 861 FEBRERO 26 DE 2013DANE: 205266000376 / NIT:811038322-3

### Cuadro de libros que registra la institución en el archivo.

1. Proyecto Educativo Institucional P.E.I  
Matrícula, Renovación y Cancelación  
Consejo Directivo  
Consejo Académico  
Comisiones de Evaluación y Promoción  
Comité de Convivencia Escolar  
Actos Cívicos  
Asamblea de Maestros  
Refuerzos, Recuperaciones y Nivelaciones  
Calificaciones o informes de evaluación  
Validaciones  
Registro Escolar  
Libro egresado del CER  
Contables  
Procesos contractuales de compras y suministros

#### **4.1.10. Boletín de calificaciones**

Los Boletines de calificaciones se expiden de un programa sistematizado de calificaciones que a nivel municipal se tiene, para garantizar a la comunidad educativa la información oportuna y organizada en cada uno de los períodos académicos. Los boletines cuentan con una revisión permanente para los ajustes necesarios.

Los boletines contienen el encabezamiento oficial de la institución y los datos personales del alumno: nombres, apellidos, documento, código de la matrícula, grado, grupo, jornada y el informe en cada período de cada una de las áreas (Art23 Ley 115 de 1994) Se presenta el informe de las áreas/asignaturas con la descripción de los logros y el nivel alcanzado: Bajo, Básico, Alto y Superior.

Los boletines en el nivel de preescolar se caracterizan por describir de manera cualitativa todo el proceso de evaluación de los niños en las siete dimensiones del desarrollo que señala el decreto No.2247 de 1999

#### **4.2. ADMINISTRACIÓN DE LA PLANTA FÍSICA Y DE LOS RECURSOS**

La administración de la planta física se programa desde el PMI en él se consigna los recursos, las actividades, el presupuesto, mantenimiento y dotación de equipos, estos se proyectan de acuerdo a la disponibilidad del fondo de servicios educativos, igualmente en los proyectos como PRAE y COVISO se programan





## **CENTRO EDUCATIVO RURAL LA MORENA**

LA DIRECTORA DEL CENTRO EDUCATIVO RURAL LA MORENA, DE CARACTER OFICIAL DEL MUNICIPIO DE ENVIGADO; CON RESOLUCIÓN DE RECONOCIMIENTO OFICIAL Y APROBACION PLAN DE ESTUDIOS N° 861 FEBRERO 26 DE 2013 DANE: 205266000376 / NIT:811038322-3

actividades para el embellecimiento de la planta física y los espacios durante el año.

- ✓ Mantenimiento de la planta física  
Se construirá un plan de mantenimiento acorde a los recursos asignados
- ✓ Programas para la adecuación y embellecimiento de la planta física
  
- ✓ Seguimiento al uso de los espacios: control y uso
- ✓ Adquisición de los recursos para el aprendizaje: Se proyectan de acuerdo a las necesidades y al presupuesto del Fondo de Servicios Educativos y solicitud a Secretaria De Educación Municipal
- ✓ Suministro y dotación
- ✓ Mantenimiento de equipos y recursos de equipos para el aprendizaje

### **4.3 TALENTO HUMANO**

#### **4.3.1. Perfiles**

Se encuentran descritos dentro del Manual de Convivencia, en el capítulo de la comunidad educativa (ver manual de convivencia)

#### **4.3.2. Inducción**

Se hace tanto para los alumnos, padres de familia y docentes nuevos que llegan al Centro Educativo, el cual será evidenciado en un cuaderno especial que registre los procesos institucionales.

#### **4.3.3. Formación y capacitación**

Este proceso es liderado por la dirección de calidad de la Secretaria de Educación, de acuerdo a la demanda y diagnóstico realizado a los docentes anualmente.

Ingresar pagina: [www.envigado.edu.co](http://www.envigado.edu.co)

#### **4.3.4. Asignación académica**



## **CENTRO EDUCATIVO RURAL LA MORENA**

LA DIRECTORA DEL CENTRO EDUCATIVO RURAL LA MORENA, DE CARACTER OFICIAL DEL MUNICIPIO DE ENVIGADO; CON RESOLUCIÓN DE RECONOCIMIENTO OFICIAL Y APROBACION PLAN DE ESTUDIOS N° 861 FEBRERO 26 DE 2013 DANE: 205266000376 / NIT:811038322-3

La asignación académica es organizada con criterios de Ley, a través de la expedición de una resolución rectoral en la cual se designa la carga académica y laboral de cada docente.

### **4.3.4. Acto administrativo de nombramiento**

El cual atiende a las necesidades del Centro Educativo

### **4.3.5. Aspecto legal**

Ley 115 de 1994, Decreto 1860 de 1994 y su recopilación ley 1075 de 2015.

Plan de estudio.

### **4.3.6. Pertenencia del personal al CER la MORENA**

Está regido bajo el decreto 2277 una docente, bajo el decreto 1278, tres docentes, una docente por contratación y una directora rural perteneciente al decreto 2277

### **4.3.7. Evaluación del desempeño**

Para efectos de evaluación docente, la directora tiene diseñadas las estrategias que dan cuenta de los resultados en el cumplimiento de las funciones de los docentes, siguiendo las directrices del MEN guía 31.

Para los docentes del Decreto 1278 de 2002 la directora genera los procesos y diseña los mecanismos para realizar la evaluación de desempeño anual de los docentes, tal como lo señala la norma y se plantean acciones de mejoramiento.

### **4.3.8. Evaluación del personal administrativo**

Para la evaluación de los administrativos se siguen los parámetros establecidos por la entidad territorial y el ente operador. Con los resultados de estos procesos se implementan acciones permanentes de mejoramiento por parte de la Secretaria de Educación Municipal y El CER

- En el Manual de Convivencia se especifican los mecanismos de convivencia entre docentes, directivos docentes y personal administrativos, se delimitan funciones y se establecen los debidos procesos para la resolución de los conflictos (ver carpeta en físico de evaluación docente anual del DTO 1278 de 2002)

### **4.3.9. Estímulos**

Estos son dados desde la secretaria de educación municipal de Envigado como apoyo a propuestas de investigación, reconocimiento a experiencias significativas,



## CENTRO EDUCATIVO RURAL LA MORENA

LA DIRECTORA DEL CENTRO EDUCATIVO RURAL LA MORENA, DE CARACTER OFICIAL DEL MUNICIPIO DE ENVIGADO; CON RESOLUCIÓN DE RECONOCIMIENTO OFICIAL Y APROBACION PLAN DE ESTUDIOS N° 861 FEBRERO 26 DE 2013 DANE: 205266000376 / NIT:811038322-3

participación en foros, seminarios, talleres educativos. (Ver programa completo: [www.envigado.edu.co](http://www.envigado.edu.co) / educación/bienestar laboral. A nivel interno reconocimientos públicos, felicitaciones escritas con copia a la hoja de vida, postulaciones.

### **4.3.10. Apoyo a la investigación**

El CER la MORENA, cuenta con 3 proyectos consolidados y reconocidos a nivel municipal Y departamental de investigación. El PRAE liderado por La Maestra María Elena García Restrepo (reconocida como mejor Maestra del municipio de Envigado año 2014) y el proyecto Todos Amigos, liderado por la Maestra Yolanda Jiménez, en compañía de ONDAS. Proyecto que obtuvo el segundo lugar en la feria de la ciencia del año 2015. Igualmente, la Maestra Lina García, lidero el proyecto de investigación la influencia de la luna en el agua y el crecimiento de las plantas. La SEM apoya estas propuestas.

### **4.3.11. Bienestar del talento humano**

Este proyecto es liderado por la SEM de Envigado (ver programa completo: [www.envigado.edu.co](http://www.envigado.edu.co) / educación/bienestar laboral).

## **4.4 APOYO FINANCIERO Y CONTABLE**

- ✓ Presupuesto anual del fondo de servicios educativos: proviene del Sistema General de Participaciones, su manejo está determinado desde el Consejo Directivo, siendo la Directora quien administra y ejecuta. Este proceso es evaluado con el apoyo del equipo financiero del SEM de Envigado.
- ✓ Contabilidad: El Centro Educativo cuenta con libros donde se especifica la información contable, durante el transcurso de cada vigencia. Este proceso es acompañado por los profesionales del equipo financiero de SEM.
- ✓ Ingresos y gastos: Dentro del PMI se integra el plan de ingresos y gastos, sustentado en la evaluación Institucional de cada año. Además, se cuenta con los proyectos que sustentan y justifican las inversiones. Publicándose en la página del SECOP y en la página del Municipio de Envigado: <http://www.envigado.edu.co/> (ventana contratación)



## CENTRO EDUCATIVO RURAL LA MORENA

LA DIRECTORA DEL CENTRO EDUCATIVO RURAL LA MORENA, DE CARACTER OFICIAL DEL MUNICIPIO DE ENVIGADO; CON RESOLUCIÓN DE RECONOCIMIENTO OFICIAL Y APROBACION PLAN DE ESTUDIOS N° 861 FEBRERO 26 DE 2013 DANE: 205266000376 / NIT:811038322-3

- ✓ Control Fiscal(ver anexo número 9 carpeta financiera).

### 5. COMPONENTE COMUNIDAD

#### GESTIÓN DE LA COMUNIDAD

##### 5.1 Accesibilidad

- ✓ Atención educativa a grupos poblacionales o en situación de vulnerabilidad que experimentan barreras al aprendizaje y a la participación.

El CER la MORENA es un Centro Educativo incluyente, matricula sin discriminación a los y las estudiantes de todas las creencias, razas y en situación de desplazamiento, solo con el requisito de cumplir el Manual de Convivencia.

Para el presente año 2016 de los 104 estudiantes, registramos la siguiente población en situación de vulnerabilidad y con NEE:

- ✓ Atención educativa a estudiantes pertenecientes a grupos étnicos
- ✓ Tenemos unos alumnos de raza negra.
- ✓ Necesidades y expectativas de los estudiantes del CER tienen diferentes necesidades y expectativas, dentro de las principales necesidades están las de formación en la diferencia y necesidades especiales por hiperactividad y déficit de atención.

##### 5.1.2. POBLACION MATRICULADA CON LIMITACIONES FISICAS Y DISCAPACIDAD COGNITIVA

Se cuenta con diagnóstico de equipo Colombia de Colores (2015). Sin embargo, faltan estudiantes por ser evaluados en el presente año 2016.

DISCAPACIDAD	TRANSICION Y PRIMARIA	
	HOMBRES	MUJERES
VISUAL	1	1
Cognitiva	5	3



## CENTRO EDUCATIVO RURAL LA MORENA

LA DIRECTORA DEL CENTRO EDUCATIVO RURAL LA MORENA, DE CARACTER OFICIAL DEL MUNICIPIO DE ENVIGADO; CON RESOLUCIÓN DE RECONOCIMIENTO OFICIAL Y APROBACION PLAN DE ESTUDIOS N° 861 FEBRERO 26 DE 2013 DANE: 205266000376 / NIT:811038322-3

Otra: ASPERGER-TDAH	9	1
---------------------	---	---

### 5.2. Proyección a la comunidad

#### 5.2.1. Escuela de padres

El Municipio de Envigado realiza actividades con los padres, madres y acudientes desde los proyectos transversales y desde algunas dependencias y secretarías, a través de los programas de apoyo educativo el CER cuenta con un proyecto de escuela de padres enfocado a mejorar pautas de crianza y convivencia ciudadana.

CRONOGRAMA ESCUELA DE PADRES AÑO 2016				
FECHA	LUGAR	HORA	TEMA	RESPONSABLE
2 de marzo	CER LA MORENA	7:00 a.m.	Prevención de la violencia intrafamiliar	Secretaria de Bienestar Social
4 de mayo	CER LA MORENA	7:00 a.m.	Mitos y creencias	Secretaria de Salud
13 de julio	CER LA MORENA	7:00 a.m.	Autoridad y control parental	Secretaria de Bienestar Social
7 de septiembre	CER LA MORENA	7:00 a.m.	Rol de la familia en el tema de la adicción	Secretaria de Salud
2 de noviembre	CER LA MORENA	7:00 a.m.	Proyecto de vida en familia	Secretaria de Bienestar Social

#### 5.2.2. Oferta de servicios a la comunidad

El centro educativo rural la Morena se proyecta a la comunidad mediante el proyecto Escuela de Padres donde se brindan talleres y charlas, préstamo de



## **CENTRO EDUCATIVO RURAL LA MORENA**

LA DIRECTORA DEL CENTRO EDUCATIVO RURAL LA MORENA, DE CARACTER OFICIAL DEL MUNICIPIO DE ENVIGADO; CON RESOLUCIÓN DE RECONOCIMIENTO OFICIAL Y APROBACION PLAN DE ESTUDIOS N° 861 FEBRERO 26 DE 2013 DANE: 205266000376 / NIT:811038322-3

instalaciones para eventos y reuniones de diferente índole, celebración de la Antioqueñidad, día de la pareja, celebración de la navidad, recital poético, reuniones con entidades que trabajan en pro de la comunidad.

### **5.2.3. Uso de la planta física y de los medios**

La planta física se usa con fines educativos y formativos. En el proceso de enseñanza-aprendizaje.

También para actividades artísticas, lúdicas y deportivas. Para las reuniones y asambleas de padres de familia., para capacitación y reuniones de docentes, Juntas de acción Comunal, grupos comunitarios y demás entidades que lo requieran y trabajen por el bienestar comunitario y educativo.

### **5.2.4. Servicio social estudiantil**

El Centro Educativo es receptor de estudiantes que requieren prestar el servicio social estudiantil ya que solo ofrece estudios a estudiantes de preescolar a quinto. Se cuenta con convenios con la Universidad de Antioquia y La Normal Superior de Envigado, por lo cual contamos con practicantes de las instituciones mencionadas.

## **5.3. Participación y convivencia**

- ✓ Participación de los estudiantes
- ✓ Los estudiantes participan de la vida institucional, de acuerdo a lo estipulado en la Ley 115 de 1994, y el decreto reglamentario 1860/94, leyes recopiladas en la Ley 1075 de 2015 en lo que tiene que ver con Personero escolar, consejo de estudiantes y representante de los estudiantes al Consejo Directivo.

También, participan los alumnos de eventos artísticos, culturales y deportivos, al igual que en salidas pedagógicas.

- ✓ Asamblea y consejo de padres de familia  
Las familias participan de las reuniones programadas por El Centro educativo, citas a algunos padres, del seguimiento académico y comportamental, en el Consejo Directivo, consejo de padres de familia, Asamblea de padres, en actividades culturales, cívicas y sociales.

## **5.4. Prevención de riesgos**



## **CENTRO EDUCATIVO RURAL LA MORENA**

LA DIRECTORA DEL CENTRO EDUCATIVO RURAL LA MORENA, DE CARACTER OFICIAL DEL MUNICIPIO DE ENVIGADO; CON RESOLUCIÓN DE RECONOCIMIENTO OFICIAL Y APROBACION PLAN DE ESTUDIOS N° 861 FEBRERO 26 DE 2013 DANE: 205266000376 / NIT:811038322-3

- ✓ **Prevención de riesgos físicos**  
Los riesgos físicos, a los cuales están expuestos los niños, niñas y jóvenes de nuestra Institución Educativa, se previenen, a través del proyecto COVISO, señalización institucional y pautas en formación de estudiantes “buenos días” realizada al inicio de cada semana día lunes y valoración el día viernes.
  
- ✓ **Prevención de riesgos psicosociales**  
Bienestar Social, Centro de salud Mental de Envigado, Equipo interdisciplinario (psicólogo, trabajadora social, educadora especial y demás profesionales), Secretaría de Salud y la Policía Nacional, unen esfuerzos y realizan una serie de actividades y programas que ayudan a nuestros estudiantes a prevenir muchos de los riesgos psicosociales de los que a diario están expuestos.
  
- ✓ **Programas de seguridad**  
El Centro Educativo a través de comité de convivencia escolar, el PRAE y el proyecto democracia propenden por el desarrollo de competencias ciudadanas. Tales competencias implican un aprovechamiento de los aprendizajes que se promueven desde el currículo para el conocimiento y cuidado de sí mismo, la resolución no violenta de conflictos, la autorregulación y el ejercicio responsable de la libertad, y la participación social. De este modo, las acciones de los proyectos implican la identificación y el establecimiento de formas de convivencia donde prevalezca el respeto, la solidaridad, la reciprocidad, el buen trato, la responsabilidad, la colaboración y la justicia.

El PROYECTO EDUCATIVO INSTITUCIONAL “PEI” del CER La Morena fue aprobado, adoptado y puesto en marcha mediante la sesión del Consejo Directivo según consta en las actas correspondientes N° 001 del febrero 8 de 2016 y 3 de marzo de 2016 respectivamente y rige a partir de marzo de 2016.

**Margarita María Gutiérrez Cano**



## **CENTRO EDUCATIVO RURAL LA MORENA**

LA DIRECTORA DEL CENTRO EDUCATIVO RURAL LA MORENA, DE CARACTER OFICIAL DEL MUNICIPIO DE ENVIGADO; CON RESOLUCIÓN DE RECONOCIMIENTO OFICIAL Y APROBACION PLAN DE ESTUDIOS N° 861 FEBRERO 26 DE 2013DANE: 205266000376 / NIT:811038322-3

**Directora y Presidente del Consejo Directivo**

**CER La Morena**